



Associação de Instrução Popular e Beneficência
CENTRO PROMOCIONAL SÃO JOSÉ

Av. José Maria de Almeida Prado nº 265 – Jd Pedro Ometto – Jaú / SP – Fone (14) 3622-3142
CNPJ 50.228.097/0007-58 – Inscrição Municipal 44.475
Utilidade Pública Federal – Decreto 46929/59
Utilidade Pública Estadual – Decreto 33878/58
Utilidade Pública Municipal – Lei 4.044 de 03/07/2006

RELATORIO MENSAL DE ATIVIDADES
MÊS: JUNHO /2018

DESCRIÇÃO DO SERVIÇO: Serviço de Convivência e Fortalecimento de Vínculos para Criança e Adolescente de 06 a 15 anos

I. IDENTIFICAÇÃO

Nome/ Razão Social: Associação de Instrução Popular e Beneficência - Centro Promocional São José

Nº da Unidade: 3525303400815

Referenciado ao CRAS Jd. Pedro Ometto (Nº da Unidade): 35253002844

CRAS Central (Nº da Unidade): 35253004680

CNPJ: 50.228.097/0007-58

Endereço: Av José Maria de Almeida Prado nº 365 **Bairro:** Jd. Pedro Ometto

Cidade/ UF: Jaú – São Paulo

Telefone: (14) 3622-3142

E-mail: Priscila@cpromocionalsj.com.br

II. DIRETORIA DA INSTITUIÇÃO

Presidente: Maria Inês Coelho Rosa

Profissão: Economista

CPF: 863.566.408-63

RG: 7.229.680-X

E-mail: marines@sipeb.com.br

Mandato da Atual Diretoria: Início: 05/08/2016

Término: 05/08/2020

III RECURSOS HUMANOS

3.1) Equipe de Referência

Nº	Nome	Função	Escolaridade Profissão	Carga horária	Fonte pagadora	Remuneração
01	Priscila Andresa de Oliveira	Diretora	Serviço Social	44hs/sem	Entidade	R\$ 4.483,47
02	Maria de Lourdes S. Silva	Pedagoga	Pedagogia	40 h/sem.	Convênio Municipal	R\$ 2.489,07



Associação de Instrução Popular e Beneficência
CENTRO PROMOCIONAL SÃO JOSÉ

Av. José Maria de Almeida Prado nº 265 – Jd Pedro Ometto – Jaú / SP – Fone (14) 3622-3142
 CNPJ 50.228.097/0007-58 – Inscrição Municipal 44.475
 Utilidade Pública Federal – Decreto 46929/59
 Utilidade Pública Estadual – Decreto 33878/58
 Utilidade Pública Municipal – Lei 4.044 de 03/07/2006

03	Roberta Disselli Zenati	Auxiliar Administrativo	Ensino Médio	40 h/sem.	Convênio Municipal	R\$ 1.386,48
04	Lorena Gomes Righi	Assistente Social	Serviço Social	30 h/sem.	Convênio Municipal	R\$1.733,10
05	Larissa Fernanda da Silva	Assistente Social	Serviço Social	30 h/sem.	Convênio Municipal	R\$1.733,10
06	Jaqueline Alves de Oliveira	Psicóloga	Psicologia	40 h/sem.	Convênio Municipal	R\$2.490,00
07	Suzana Raquel Pereira de Oliveira	Auxiliar Administrativo	Serviço Social	40 h/sem.	Convênio Municipal	R\$ 1.260,00
08	Márcia Regina Augusto	Cozinheira	Ensino Médio	44 h/sem.	Convênio Municipal	R\$ 1.386,15
09	Valdirene Camargo Cruz	Cozinheira	Ensino Fundamental Inc.	44 h/sem.	Convênio Municipal	R\$ 1.386,15
10	Elisete Gimenes Pereira	Serviços Gerais	Ensino Fundamental Inc.	44 h/sem.	Convênio Municipal	R\$ 1.386,15
11	Marinalva Raimundo de Carvalho	Serviços Gerais	Ensino Fundamental Inc	30 h/sem.	Convênio Municipal	R\$ 945,11
12	Edna Maria de Souza Santos	Educadora Social	Pedagogia	40 h/sem.	Convênio Municipal	R\$ 1.645,64
13	Helen da Silva Neves	Educadora Social	Pedagogia	40 h/sem.	Convênio Municipal	R\$ 1.645,64
14	Fernanda Aparecida do Nascimento	Educadora Social	Pedagogia	40 h/sem.	Convênio Municipal	R\$ 1.645,64
15	Gabriela Cristina B. Cezarino	Educadora Social	Pedagogia	40 h/sem.	Convênio Municipal	R\$ 1.645,64
16	Priscila Marques Bento	Educadora Social	Ensino Superior (cursando)	40 h/sem.	Convênio Municipal	R\$ 1.645,64
17	Daniela Oliveira G. Cazellotto	Educadora Social	Magistério/ Ensino Superior (cursando)	40 h/sem.	Convênio Municipal	R\$ 1.645,64
18	Daniel Henrique Martins	Educadora Social	Téc. em Informática	40 h/sem.	Convênio Municipal	R\$ 2.073,41
19	Antônia Alves de Souza	Educadora Social	Administração	24 h/sem.	Convênio Municipal	R\$ 987,61



Associação de Instrução Popular e Beneficência
CENTRO PROMOCIONAL SÃO JOSÉ

Av. José Maria de Almeida Prado nº 265 – Jd Pedro Ometto – Jaú / SP – Fone (14) 3622-3142
CNPJ 50.228.097/0007-58 – Inscrição Municipal 44.475
Utilidade Pública Federal – Decreto 46929/59
Utilidade Pública Estadual – Decreto 33878/58
Utilidade Pública Municipal – Lei 4.044 de 03/07/2006

IV. APRESENTAÇÃO

O Centro Promocional São José – Colmeia como é conhecido na cidade de Jaú, foi fundado em 03 de fevereiro de 1967, porém, oficializada somente em 1970. Entidade sem fins lucrativos, tem como Visão de futuro ser um ambiente transformador, estimulando o conhecimento, a auto valorização e o desenvolvimento das potencialidades e talentos. Sua missão é ajudar as pessoas a desenvolverem competências para gerir com sucesso a própria vida através de um processo de qualidade que estimule a autonomia e a responsabilidade social.

A entidade executa o Serviço de Convivência e Fortalecimento de Vínculos - SCFV para criança e adolescente de 6 a 15 anos. Trata-se de um serviço de Proteção Social Básica do Sistema Único de Assistência Social (SUAS), regulamentado pela Tipificação Nacional de Serviços Socioassistenciais.

O SCFV possui caráter preventivo e proativo, tem por foco a constituição de espaço de convivência, formação para a participação e cidadania, desenvolvimento do protagonismo e da autonomia das crianças e adolescentes, a partir dos interesses, demandas e potencialidades dessa faixa etária. As intervenções devem ser pautadas em experiências lúdicas, culturais e esportivas como formas de expressão, interação, aprendizagem, sociabilidade e proteção social. Inclui crianças e adolescentes com deficiência, retirados do trabalho infantil ou submetidos a outras violações, cujas atividades contribuem para ressignificar vivências de isolamento e de violação de direitos, bem como propiciar experiências favorecedoras do desenvolvimento de sociabilidade e na prevenção de situações de risco social.

O Serviço de Convivência e Fortalecimento de Vínculos complementa as ações da família e da comunidade na proteção e desenvolvimento de crianças e adolescentes e no fortalecimento dos vínculos familiares e sociais, assegurando espaços de referência para o convívio grupal, comunitário e social, além do desenvolvimento de relações de afetividade, solidariedade e respeito mútuo.

Traçamos uma linha de trabalho com nossas crianças desde a infância até a sua adolescência dando continuidade à formação do indivíduo, onde através de projetos direcionados, procuramos estimular as crianças e adolescentes a desenvolverem habilidades, raciocínio lógico analítico, cultural, e novos talentos.

V. OBJETIVO

4.1) Objetivo Geral

Desenvolver ações que propicie o desenvolvimento de potencialidades, habilidades, talentos, autonomia e o fortalecimento de vínculos familiares e comunitários, contribuindo para prevenção a



Associação de Instrução Popular e Beneficência
CENTRO PROMOCIONAL SÃO JOSÉ

Av. José Maria de Almeida Prado nº 265 – Jd Pedro Ometto – Jaú / SP – Fone (14) 3622-3142
CNPJ 50.228.097/0007-58 – Inscrição Municipal 44.475
Utilidade Pública Federal – Decreto 46929/59
Utilidade Pública Estadual – Decreto 33878/58
Utilidade Pública Municipal – Lei 4.044 de 03/07/2006

ocorrência de situações de risco e vulnerabilidade social

4.2) Objetivos específicos

- Oportunizar espaço de sociabilidade, estimulando a convivência social e comunitária e o desenvolvimento de relações de afetividade, solidariedade e respeito mútuo.
- Contribuir para o desenvolvimento integral de crianças e adolescente, incentivando-os a serem protagonista de sua história e da sua vida em comunidade, ampliando sua visão de mundo.
- Formar cidadãos conscientes de si, do outro, da realidade que o cerca e da sua capacidade de transformação fortalecendo a autoestima;
- Complementar o trabalho social com famílias através de ações que estimulem sua participação nas atividades, bem como na proteção e desenvolvimento de crianças e adolescentes e no fortalecimento de vínculos familiares e comunitários.
- Estimular a participação da vida pública do território, por meio de ações que possam desenvolver o senso crítico e o exercício consciente da cidadania.

VI. PÚBLICO ALVO/META: Atender a 300(trezentas) crianças e adolescentes do gênero masculino e feminino, com idade entre 06 e 14 anos e 11 meses em situação de risco e/ou vulnerabilidade social.

VII. PERÍODO DE EXECUÇÃO: De segundas a sextas feiras das 7h00 às 17h00, com períodos diários de 4horas, no contra turno escolar. Período de execução 01/06/2018 a 30/06/2018.

VIII. RECURSOS

Origem Recurso	Valor Anual	Saldo anterior	Valor gasto no mês atual	Saldo disponível
Federal	R\$ 162.000,00	R\$108.500,00	R\$ 13.500,00	R\$95.000,00
Municipal	R\$ 630.000,00	R\$420.000,00	R\$ 52.500,00	R\$367.500,00
Próprio	R\$ 205.915,20	R\$137.277,40	R\$ 17.159,60	R\$120.117,80
Total	R\$997.915,20	R\$665.777,40	R\$ 83.159,60	R\$582.617,80

IX. AÇÕES E ATIVIDADES DESENVOLVIDAS:



Associação de Instrução Popular e Beneficência
CENTRO PROMOCIONAL SÃO JOSÉ

Av. José Maria de Almeida Prado nº 265 – Jd Pedro Ometto – Jaú / SP – Fone (14) 3622-3142
CNPJ 50.228.097/0007-58 – Inscrição Municipal 44.475
Utilidade Pública Federal – Decreto 46929/59
Utilidade Pública Estadual – Decreto 33878/58
Utilidade Pública Municipal – Lei 4.044 de 03/07/2006

No mês de junho as ações desenvolvidas pela equipe de referência da instituição composta por educadores sociais, assistentes sociais, psicóloga, coordenação e direção, contemplaram os objetivos propostos no “Plano de Trabalho 2018”, uma vez que a reunião com o CRAS de referencia oportunizou a discussão de casos buscando criar estratégias de intervenção junto à rede, assim como as participações das reuniões dos Conselhos de Direitos possibilitaram o acesso a novos conhecimentos e discussão das políticas públicas. Os grupos em que trabalharam o tema “Abuso Sexual”, assim como a participação da caminhada pelo Dia Nacional do Combate a Exploração e Abuso Sexual Infantil, deram maior visibilidade ao tema, buscando conscientizar as crianças quanto aos seus direitos e estratégias para situações suspeitas. Os demais grupos e oficinas buscaram desenvolver as habilidades, autonomia, senso crítico, raciocínio lógico, desenvolvimento de potencialidades dos usuários, bem como trabalhar o cuidado com a preservação do meio ambiente tornando-os sujeitos mais críticos e conscientes de seus atos. A Oficina com os alunos de arquitetura, onde auxiliaram o plantio das mudas na horta vertical, assim como o passeio à Fazenda Mandaguahy complementaram as atividades desenvolvidas pelas educadoras. O Chá das mães buscou estreitar os vínculos entre instituição e famílias e proporcionar uma manhã de convivência entre as participantes. A festa dos aniversariantes do mês trabalha o fortalecimento de vínculos entre os usuários e a celebração de mais um ano de vida de cada aniversariante.

Para melhor desenvolvimento das atividades foram comprados: enfeites da decoração e descartáveis para a festa dos aniversariantes do mês no valor de R\$144,15; brinquedos R\$2.090,00; material para a oficina de artesanato (abajur) no valor de R\$377,00. Para o passeio na Fazenda Mandaguahy foram gasto R\$2.717,00 sendo R\$700,00 referente ao transporte. Foram gastos ainda, R\$1.195,00 com dedetização e manutenção da Caixa D’agua.

Sendo assim, segue abaixo os dados quantitativos das ações/atividades realizadas:

MES: JUNHO/2018	
Ações/Atividade	Quantidade
Acolhida	4
Referenciamento	11
Atendimento Psicossocial com crianças e adolescentes	44
Atendimento Psicossocial com as Famílias	6
Visitas Domiciliares (conhecer realidade ou busca-ativa)	5
Encaminhamento para órgãos do Sistema de Garantia de Direitos – SGD	1 Conselho Tutelar



Associação de Instrução Popular e Beneficência
CENTRO PROMOCIONAL SÃO JOSÉ

Av. José Maria de Almeida Prado nº 265 – Jd Pedro Ometto – Jaú / SP – Fone (14) 3622-3142
 CNPJ 50.228.097/0007-58 – Inscrição Municipal 44.475
 Utilidade Pública Federal – Decreto 46929/59
 Utilidade Pública Estadual – Decreto 33878/58
 Utilidade Pública Municipal – Lei 4.044 de 03/07/2006

Encaminhamento para o CRAS (atendimentos PAIF e benefícios eventuais – Cesta Alimentos, Fotos 3x4, inclusão/atualização Cadastro Único – CAD UNICO, solicitação de BPC ou outros benefícios previdenciários, etc)	2 CRAS P. Ometto
Contato com a rede de serviços intersetorial	2 Educação
Reunião de equipe	1
Reunião de discussão de casos com o CRAS	1 CRAS Pedro Ometto
Visita de Monitoramento	1
Participação em reuniões dos Conselhos de Direitos	1 CMAS
Fornecimento de benefícios (passe de ônibus, uniforme)	11 peças de roupa, e 4 pares de calçado e 1 shampoo para 6 crianças
Ações Coletivas	
Grupo Faixa Etária (06 -11 anos)	97
Grupo Faixa Etária (12 -15 anos)	52
Oficinas	
Oficina de Jogos (xadrez, dama)	4
Oficinas de artesanato (corte e costura...)	14
Oficinas de informática	36
Oficina Ludoteca	40
Oficina Arte e Movimento	40
Oficina Pensa e Faça	40
Oficina Cinema	10
Oficina de Prática Esportiva (SESI, KARATE, JUDÔ)	52



Associação de Instrução Popular e Beneficência
CENTRO PROMOCIONAL SÃO JOSÉ

Av. José Maria de Almeida Prado nº 265 – Jd Pedro Ometto – Jaú / SP – Fone (14) 3622-3142
CNPJ 50.228.097/0007-58 – Inscrição Municipal 44.475
Utilidade Pública Federal – Decreto 46929/59
Utilidade Pública Estadual – Decreto 33878/58
Utilidade Pública Municipal – Lei 4.044 de 03/07/2006

AÇÕES/ATIVIDADES COLETIVAS

AÇÃO: Reunião colaboradores	Objetivo:
Participantes: Colaboradores do CPSJ	Local: CPSJ
Data e horário: 08/06 às 9hs	
Relato:	

AÇÃO: Reunião CRAS's de Referencia	Objetivo: Realizar discussão de casos e dialogar sobre novas vagas para inserção de usuários.
Participantes: Equipe Técnica do CRAS's e do CPSJ	Local: CRAS Pedro Ometto e CPSJ
Data e horário: 13/06 às 9hs – CRAS Pedro Ometto 20/06 10hs CRAS Central	
Relato: Inicialmente as assistentes sociais do CPSJ passaram a relação do número de vagas, faixa etária e período para inclusão de novas crianças e adolescentes no SCFV. Em seguida as técnicas fizeram a discussão dos casos que demandam maior atenção buscando realizar novas estratégias de intervenção juntos aos usuários e suas famílias.	

AÇÃO: Reunião Equipe Técnica	Objetivo: Planejar as ações que deverão ser desenvolvidas no mês de junho.
Participantes: Equipe Técnica do CPSJ	Local: CPSJ
Data e horário: 07/06 10hs e 19/06 13hs	
Relato: A equipe técnica planejaram os temas e as metodologias usadas nos grupos com os usuários. Discutiram ainda sobre o tema a ser trabalhado com as famílias nos encontros nos territórios, assim como a construção da avaliação do 1º semestre no SCFV entregue para os pais e/ou responsáveis e para as crianças e adolescentes.	

AÇÃO: Visita na Fazenda Mandaguahy	Objetivo: Valorizar a própria identidade cultural, modos de vida, saberes e fazeres da cultura local na relação com a diversidade das culturas.
Responsável: Equipe Centro Promocional São José.	Local: Fazenda Mandaguahy
DIAS: 07,14, 21/06	Nºparticipantes: 07/06 14/06 – 49 crianças de 6 a 8anos 21/06 – 28 adolescentes
Período: Tarde: 12hs às 16hs – Totalizando 89 crianças.	
DESENVOLVIMENTO: Buscando complementar o tema trabalhado nos grupos e oficinas o CPSJ promover à visita a fazenda. As crianças foram recebidas pelo proprietário da fazenda Mandaguahy, Guilherme, que contou um pouco sobre a história de Jaú, da Fazenda Mandaguahy e sobre a plantação e colheita do café (mostrado os instrumentos que usavam na época). Em seguida, Guilherme levou as crianças para	

conhecer a fazenda: a casa onde sua família reside desde 1898, esta mantém as principais características (moveis e objetos) e arquitetura da época, apenas com algumas adaptações dos dias atuais (banheiros, televisão, telefone etc); a senzala e os objetos que os escravos usavam no trabalho; Para finalizar as crianças realizaram uma trilha até chegar em um balanço feito de pneu, as crianças puderam balançar.

Ao final foi proporcionado um lanche feito pelos funcionários da fazenda: com pão caseiro, geleia paté de ricota, bolo de chocolate e suco de caju.

Eixos Norteadores: Eixo 1 – Convivência Social: Capacidade de comunicar-se; Capacidade de desenvolver novas relações sociais;

Eixo 2 – Direito de Ser: Direito de Pertencer; Direito à comunicação;

Eixo 3- Participação: Participação no serviço; Participação do Território; Participação como cidadão.

Fotos:





AÇÃO: Copa de 2018	Objetivo: Acompanhar os jogos da Copa do Mundo.
Responsável: Equipe Centro Promocional São José.	Local: Centro Promocional São José
DIAS: 22,27/06	Nºparticipantes: Todos os usuários do SCFV
DESENVOLVIMENTO: A equipe do Centro Promocional São José, proporcionou um momento para as crianças e adolescentes assistirem aos jogos do Brasil x Costa Rica e Brasil X Sérvia. Os jogos foram assistidos na sala de vídeo, com pipoca.	

Fotos:



AÇÃO: Festa Junina	Objetivo: Promover momento de convivência entre os usuários e seus familiares.
Responsável: Todos os usuários e suas famílias.	Local: Centro Promocional São José
DIA: 23/06 das 15hs às 17hs	Nºparticipantes: Mais de 500 pessoas.
DESENVOLVIMENTO: A festa teve início com as apresentações de dança e quadrilha de todas as turmas, depois foram servidas as comidas típicas: cachorro quente, pipoca, milho, doces, arroz doce e groselha.	

Fotos:



AÇÃO: Ação Social – Escola TIDE	Objetivo: Estimular o autocuidado dos adolescentes
Participantes: Adolescentes de 11 a 15 anos	Data e horário: 26/06 das 8hs30min às 10hs30min
Relato: A convite do CPSJ, os alunos da escola TIDE realizaram uma ação social com os adolescentes do período da manhã. Os adolescentes puderam cortar os cabelos e fazer as unhas.	

Fotos:



AÇÃO: Curso de Auto Maquiagem	Objetivo: Estimular o autocuidado e a autoestima.
Participantes: 7 adolescentes (de 12 a 14 anos) do período da manhã.	Data e horário: 27/06 às 8hs
Relato: A maquiadora Carolina Mercham realizou um curso de auto maquiagem com as adolescentes, buscando estimular e incentivar o autocuidado, autoestima e a vaidade.	

Fotos





Associação de Instrução Popular e Beneficência
CENTRO PROMOCIONAL SÃO JOSÉ

Av. José Maria de Almeida Prado nº 265 – Jd Pedro Ometto – Jaú / SP – Fone (14) 3622-3142
CNPJ 50.228.097/0007-58 – Inscrição Municipal 44.475
Utilidade Pública Federal – Decreto 46929/59
Utilidade Pública Estadual – Decreto 33878/58
Utilidade Pública Municipal – Lei 4.044 de 03/07/2006

AÇÃO: Visita de Monitoramento	
Participantes: Equipe Técnica e direção do CPSJ e Assistentes Sociais da SEADS.	Data e horário: 26/06 às 10hs
Relato: A equipe técnica do CPSJ apresentou as demais técnicas presentes sobre o trabalho realizado pela instituição no mês de junho. As assistentes sociais da SEADS sanaram algumas dúvidas da entidade quanto a prestação de contas e parabenizaram pelas ações desenvolvidas.	



Associação de Instrução Popular e Beneficência
CENTRO PROMOCIONAL SÃO JOSÉ

Av. José Maria de Almeida Prado nº 265 – Jd Pedro Ometto – Jaú / SP – Fone (14) 3622-3142
CNPJ 50.228.097/0007-58 – Inscrição Municipal 44.475
Utilidade Pública Federal – Decreto 46929/59
Utilidade Pública Estadual – Decreto 33878/58
Utilidade Pública Municipal – Lei 4.044 de 03/07/2006

AÇÃO: Aniversariantes do mês	Objetivo: Realizar confraternização para comemorar os aniversariantes do mês.
Participantes: Todas as crianças e adolescentes	Data e horário: 26/06 em ambos os períodos
Relato: O CPSJ promoveu a comemoração dos aniversariantes do mês. Este dia o CPSJ procura oferecer aos usuários uma refeição diferenciada com bolo e refrigerante e presente (kit de higiene). Vale ressaltar que a equipe da entidade trabalha para produzir uma real festa de aniversário, o espaço é enfeitado com bexigas e há uma mesa para tirar fotos com todos os aniversariantes de mês.	

Fotos:



Associação de Instrução Popular e Beneficência
CENTRO PROMOCIONAL SÃO JOSÉ

Av. José Maria de Almeida Prado nº 265 – Jd Pedro Ometto – Jaú / SP – Fone (14) 3622-3142
CNPJ 50.228.097/0007-58 – Inscrição Municipal 44.475
Utilidade Pública Federal – Decreto 46929/59
Utilidade Pública Estadual – Decreto 33878/58
Utilidade Pública Municipal – Lei 4.044 de 03/07/2006

GRUPOS

AÇÃO: Encontro com as Famílias TEMA: Família	Objetivo: Discutir e refletir sobre as funções protetivas da família e a realidade vivenciada.
Responsável: Assistentes Social e Psicóloga.	Local: Jardim Orlando Ometto – Escola Prof. Mario Romeu Peregrino Jardim Padre Augusto Sani – Salão da Igreja Santa Terezinha do Menino Jesus.
Nº participante: 25/06 – 17 famílias – Jardim Orlando Ometto 26/06 - Jardim Padre Augusto Sani	
DESENVOLVIMENTO: Por meio de uma roda de conversa, as técnicas refletiram juntos com as participantes o conceito de família e as diferenças das famílias de antigamente e as de hoje, bem como os novos arranjos familiares e sua função protetiva, buscando conscientizá-las sobre a importância do papel da família no desenvolvimento das crianças. As técnicas trabalharam junto as famílias o texto “Dói mais que Tapa” (de Leandro Demonther e Denise Maria Perissini da Silva) afim de refletir sobre frases ditas no dia a dia pelos adultos que trazem consequência pela crianças .	
Eixos Norteadores: Eixo 1 – Convivência Social: Capacidade de comunicar-se; Capacidade de encontrar soluções para os conflitos do grupo. Eixo 2 – Direito de Ser: Direito à comunicação;	

Fotos:

25/06 Jardim Orlando Ometto



26/06 Jardim Padre Augusto Sani



Associação de Instrução Popular e Beneficência
CENTRO PROMOCIONAL SÃO JOSÉ

Av. José Maria de Almeida Prado nº 265 – Jd Pedro Ometto – Jaú / SP – Fone (14) 3622-3142
CNPJ 50.228.097/0007-58 – Inscrição Municipal 44.475
Utilidade Pública Federal – Decreto 46929/59
Utilidade Pública Estadual – Decreto 33878/58
Utilidade Pública Municipal – Lei 4.044 de 03/07/2006

AÇÃO: GRUPO PSICOSSOCIAL TEMA: O que me remete datas comemorativas.	Objetivo: Trabalhar as datas comemorativas e todos os sentimentos que elas podem nos trazer.
Responsável: Assistente Social e psicóloga	Local: Centro Promocional São José
DIAS: 18,19/06	Nºparticipantes: Crianças de 6 a 10 anos em ambos os períodos.
PERÍODO: Manhã: 62 Tarde: 86	
DESENVOLVIMENTO: Antes de dar início ao grupo, as técnicas aplicaram o questionário, sendo uma “avaliação” do trabalho da equipe do Serviço de Convivência e Fortalecimento de Vínculo no Centro Promocional São José, avaliando o projeto e a equipe como um todo. Inicialmente as técnicas solicitaram que as crianças relembassem o que estavam trabalhando no mês de Junho, junto à educadora. As respostas foram sobre festa Junina e a Copa do Mundo. Em roda as técnicas ressaltaram algumas festas comemorativas. Deram continuidade com a atividade explicando que através de alguns sons as crianças iriam falando qual data comemorativa representava, assim as técnicas fazia os seguintes questionamento: o que essa festa simboliza pra vocês?; Com quem vocês comemoram essas festas (família, amigos, ou sozinho)?; É uma festa feliz, ou triste? O que tem nessas festas (comidas, bebidas)?; O que a festa significa pra vocês? Acontecem situações ruins? Quais? As principais datas comemorativas que as técnicas trabalharam foram (Festa Junina; Ano Novo; Natal; Aniversário e Carnaval). As técnicas finalizaram os grupos fazendo com quem tenham a consciência do cuidado com as bebidas, brigas, fogos de artifícios, balões, etc. E ressaltaram a importância da família, amigos, e a valorização do fortalecimento de vínculo.	
Eixos Norteadores: Eixo 1 – Convivência Social: Capacidade de comunicar-se; Capacidade de desenvolver novas relações sociais; Capacidade de encontrar soluções para os conflitos em grupo; Capacidade de promover e participar da convivência social em família, grupos e território. Eixo 2 – Direito de Ser: Direito de Pertencer; Direito à comunicação;	

Fotos:

Crianças respondendo o questionário





Associação de Instrução Popular e Beneficência
CENTRO PROMOCIONAL SÃO JOSÉ

Av. José Maria de Almeida Prado nº 265 – Jd Pedro Ometto – Jaú / SP – Fone (14) 3622-3142
CNPJ 50.228.097/0007-58 – Inscrição Municipal 44.475
Utilidade Pública Federal – Decreto 46929/59
Utilidade Pública Estadual – Decreto 33878/58
Utilidade Pública Municipal – Lei 4.044 de 03/07/2006

AÇÃO: GRUPO PSICOSSOCIAL TEMA: O que me remete datas comemorativas.	Objetivo: Trabalhar as datas comemorativas e todos os sentimentos que elas podem nos trazer.
Responsável: Assistentes Sociais e Psicóloga.	Local: Centro Promocional São José
DIAS: 15,20 /06- .	Nº participantes: Adolescentes de 11 a 15 anos de ambos períodos.
PERÍODO: Manhã: 50 Tarde: 60	
DESENVOLVIMENTO: Antes de dar início ao grupo, as técnicas aplicaram o questionário, sendo uma “avaliação” do trabalho da equipe do Serviço de Convivência e Fortalecimento de Vínculo no Centro Promocional São José, avaliando o projeto e a equipe como um todo. Inicialmente as técnicas solicitaram que os adolescentes relembressem sobre as festas comemorativas que acontecem durante o ano. Foram lembradas as festas (Natal; Ano Novo; Festa Junina; Dias dos Pais; Dia das Mães; Aniversários; Carnaval; Dia dos Namorados; Páscoa; Halloween); em roda as técnicas realizaram a reflexão em forma de questionários: O que essas datas comemorativas significam para vocês? Quais festas ou qual festa gostam mais? Quais as festas que não gostam? Qual significado que essa(s) festas tem para cada um? Como são comemoradas? (em famílias, com amigos ou sozinho). Essas festas trazem lembranças felizes ou tristes? O que essas festas trazem de consequências positivas ou negativas? Após o momento de diálogo e reflexão os adolescentes foram divididos em três grupos, cada grupo ficou responsável por uma data comemorativa específica: Carnaval; Ano Novo e Festa Junina, as técnicas pediram para os adolescentes escreverem na folha o sentimento que as datas podem trazer, e quais as características e lembranças das mesmas. Quando terminaram, cada grupo expôs o que discutiram através de um bate papo, com o objetivo de compreender e respeitar a visão e o sentimento que cada um tem sobre as festas comemorativas.	
Eixos Norteadores: Eixo 1 – Convivência Social: Capacidade de comunicar-se; Capacidade de desenvolver novas relações sociais; Capacidade de promover e participar da convivência social em família, grupos e território. Eixo 2 – Direito de Ser: Direito de Pertencer; Direito à comunicação;	

Fotos:



Associação de Instrução Popular e Beneficência
CENTRO PROMOCIONAL SÃO JOSÉ

Av. José Maria de Almeida Prado nº 265 – Jd Pedro Ometto – Jaú / SP – Fone (14) 3622-3142
CNPJ 50.228.097/0007-58 – Inscrição Municipal 44.475
Utilidade Pública Federal – Decreto 46929/59
Utilidade Pública Estadual – Decreto 33878/58
Utilidade Pública Municipal – Lei 4.044 de 03/07/2006

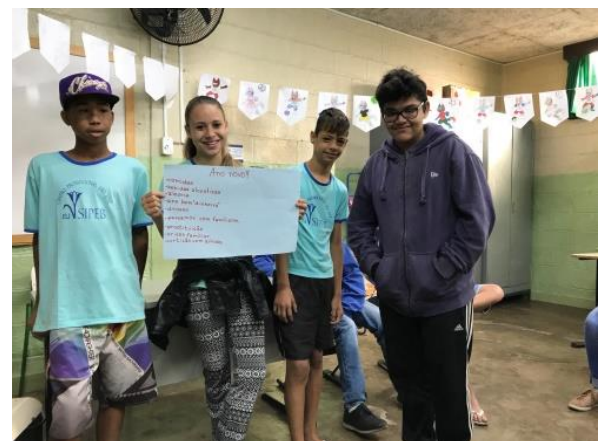
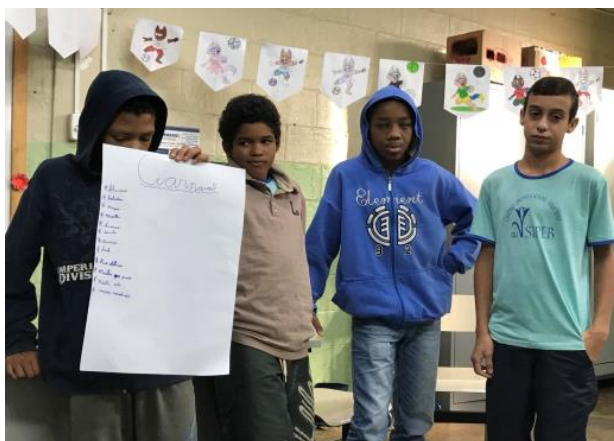
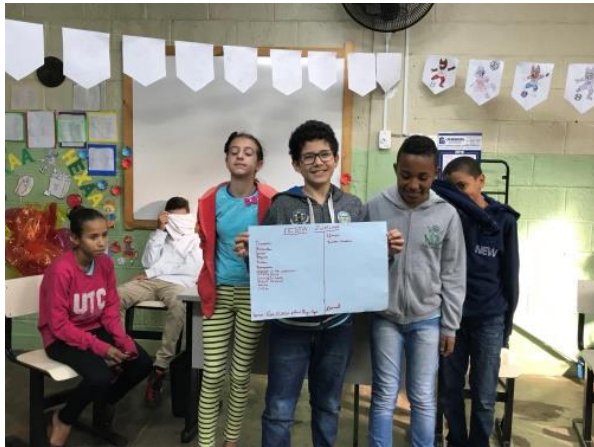



Associação de Instrução Popular e Beneficência
CENTRO PROMOCIONAL SÃO JOSÉ

Av. José Maria de Almeida Prado nº 265 – Jd Pedro Ometto – Jaú / SP – Fone (14) 3622-3142
CNPJ 50.228.097/0007-58 – Inscrição Municipal 44.475
Utilidade Pública Federal – Decreto 46929/59
Utilidade Pública Estadual – Decreto 33878/58
Utilidade Pública Municipal – Lei 4.044 de 03/07/2006

AÇÃO: GRUPO PSICOSSOCIAL TEMA: Aprendendo sobre as emoções para melhor controlar, assim desenvolvendo um melhor comportamento.	Objetivo: Trabalhar o reconhecimento das emoções, que irá nos auxiliar a compreendê-las e lidar melhor com as situações e com o que sentimos, a fim de solucionar conflitos com mais facilidade e com menos sofrimento.
Responsável: Psicóloga.	Local: Centro Promocional São José
DIAS: 04,13/06 – 8 crianças de 6 a 8 anos (manhã) 07/06- 8 crianças 9 e 10 anos (manhã e tarde) 11/06 - 7 crianças de 6 a 8 anos (tarde) 14/06 - 3 adolescentes de 11 e 12 anos 14/06 2 adolescentes Foi realizado um grupo por turma, totalizando 6 grupos	
DESENVOLVIMENTO: A Psicóloga continuou a trabalhar com o reconhecimento das emoções e o autocontrole, afim de melhor compreensão e de solucionar os conflitos com mais facilidades. A técnica deu início ao grupo lembrando sobre as emoções e a importância de ter o autocontrole delas, principalmente da Raiva, também refletiram sobre o filme “Divertidamente”. A técnica deu continuidade com a leitura do livro: “Quando Estou Zangado(a)” de uma maneira lúdica conta a história de um Urso, que mostra as atitudes de quando o Urso fica bravo, e quais as consequências que essas atitudes traz para ele, tanto positivas como negativas. Ao final mostra quais estratégias que o Urso criou para ter o autocontrole das emoções e ter um melhor comportamento, sendo assim a técnica solicitou que as crianças escrevessem quais comportamentos errados que atualmente eles estão apresentando, e pensassem nas estratégias que podem usar para melhorar o comportamento. A técnica realizou a dinâmica “das diferenças”, foram distribuídas folhas de papel sulfite em branco e canetas, pedido que ao dar um sinal todos desenhassem um rosto com olhos e nariz. Em seguida, uma boca cheia de dentes afiados e para finalizar fazendo um pescoço, tronco com braços, mãos e unhas grandes. Após o termino todos mostraram seus desenhos. A técnica ressaltou que não há nenhum desenho igual ao outro, portanto, todos percebem a mesma situação de diversas maneiras, que somos diferentes, porém com visões de mundo diferentes, por este motivo devemos respeitar o ponto de vista do outro, aceitando cada um com suas diferenças e singularidades.	

Eixos Norteadores: Eixo 1 – Convivência Social: Capacidade de demonstrar emoção e ter auto-controle; Capacidade de comunicar-se; Capacidade de desenvolver novas relações sociais; Capacidade de encontrar soluções para os conflitos do grupo; Capacidade de realizar tarefas em grupos.

Eixo 2 – Direito de Ser: Direito de Pertencer; Direito à comunicação;

Fotos:

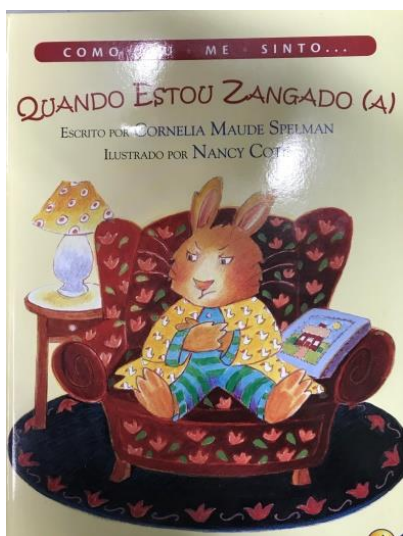



Associação de Instrução Popular e Beneficência
CENTRO PROMOCIONAL SÃO JOSÉ

Av. José Maria de Almeida Prado nº 265 – Jd Pedro Ometto – Jaú / SP – Fone (14) 3622-3142
CNPJ 50.228.097/0007-58 – Inscrição Municipal 44.475
Utilidade Pública Federal – Decreto 46929/59
Utilidade Pública Estadual – Decreto 33878/58
Utilidade Pública Municipal – Lei 4.044 de 03/07/2006

AÇÃO: SEMAFORO TEMA:	Objetivo:
Responsável: Psicóloga.	Local: Centro Promocional São José
DIAS: 28/06 Sala amarela tarde	Nº participantes: 30 Usuários
DESENVOLVIMENTO: No mês de Maio foi organizado pela técnica um semáforo do comportamento, dando continuidade com o trabalho realizado ao final do mês a técnica organizou uma roda de conversa afim de verificar se houve melhora no comportamento e na socialização entre as crianças. Em roda a técnica lembrou as crianças que no mês anterior não receberam as recompensas, trazendo uma reflexão sobre quais estratégias usaram para que no mês de junho fossem recompensados.	
Eixos Norteadores: Eixo 1 – Convivência Social: Capacidade de comunicar-se; Capacidade de encontrar soluções para os conflitos do grupo. Eixo 2 – Direito de Ser : Direito à comunicação;	

Fotos:



Associação de Instrução Popular e Beneficência
CENTRO PROMOCIONAL SÃO JOSÉ

Av. José Maria de Almeida Prado nº 265 – Jd Pedro Ometto – Jaú / SP – Fone (14) 3622-3142
CNPJ 50.228.097/0007-58 – Inscrição Municipal 44.475
Utilidade Pública Federal – Decreto 46929/59
Utilidade Pública Estadual – Decreto 33878/58
Utilidade Pública Municipal – Lei 4.044 de 03/07/2006

AÇÃO: VIVER E CONVIVER Tema: Festa Junina	Objetivo:
Responsável: Edna, Helen, Fernanda, Priscila e Daniela	Local: Centro Promocional São José
DIAS: Uma vez por semana	Nºparticipantes: 278 usuários de 6 a 15 anos
PERÍODO: Manhã:132 Tarde: 146	
DESENVOLVIMENTO: Através da roda de conversa, musica ensaio e brincadeiras, demonstraram o trabalho em equipe e resgataram a tradição da festa junina (comida típicas, trajes, e musicas). Foi confeccionado cartazes, bandeirinhas	
Material Usado : Cola , Barbante , lápis , canetinha , Pen drive , musica , cartolina e giz de cera	
Eixos Norteadores: Eixo 1 – Convivência Social: Capacidade de demonstrar emoção e ter autocontrole; Capacidade de comunicar-se; Capacidade de desenvolver novas relações; Capacidade de resolver tarefas em grupo. Eixo 2 – Direito de Ser: Direito de aprender e experimentar; Direito de Pertencer; Direito à comunicação; Direito de ser protagonista; Direito de Adolescer. Eixo 3 - Participação : Participação como cidadão; Participação no território;	



Associação de Instrução Popular e Beneficência
CENTRO PROMOCIONAL SÃO JOSÉ

Av. José Maria de Almeida Prado nº 265 – Jd Pedro Ometto – Jaú / SP – Fone (14) 3622-3142
CNPJ 50.228.097/0007-58 – Inscrição Municipal 44.475
Utilidade Pública Federal – Decreto 46929/59
Utilidade Pública Estadual – Decreto 33878/58
Utilidade Pública Municipal – Lei 4.044 de 03/07/2006

Fotos:



Associação de Instrução Popular e Beneficência
CENTRO PROMOCIONAL SÃO JOSÉ

Av. José Maria de Almeida Prado nº 265 – Jd Pedro Ometto – Jaú / SP – Fone (14) 3622-3142
CNPJ 50.228.097/0007-58 – Inscrição Municipal 44.475
Utilidade Pública Federal – Decreto 46929/59
Utilidade Pública Estadual – Decreto 33878/58
Utilidade Pública Municipal – Lei 4.044 de 03/07/2006



Associação de Instrução Popular e Beneficência
CENTRO PROMOCIONAL SÃO JOSÉ

Av. José Maria de Almeida Prado nº 265 – Jd Pedro Ometto – Jaú / SP – Fone (14) 3622-3142
CNPJ 50.228.097/0007-58 – Inscrição Municipal 44.475
Utilidade Pública Federal – Decreto 46929/59
Utilidade Pública Estadual – Decreto 33878/58
Utilidade Pública Municipal – Lei 4.044 de 03/07/2006

AÇÃO: HORA DO CONTO TEMA: Festa Junina	Objetivo: Desenvolver percepção crítica sobre comportamentos discriminatórios com colegas
Responsável: Edna, Helen, Fernanda, Priscila e Daniela	Local: Centro Promocional São José
DIAS: Uma vez por semana	Nºparticipantes: 278 usuários de 6 a 15 anos
PERÍODO: Manhã: 132 Tarde: 146	
DESENVOLVIMENTO: Foi trabalhado com as histórias: “Bonita, é assim que Vovó me chama” abordou a relações da avó e da neta. “ Guilherme Augusto Araújo Fernandes “ Foi abordado o conceito de memoria . “A Primavera da Lagarta” Enfocou a importância de se ter empatia e também tomar cuidado com a hipocrisia quando julgamos o outro, sem perceber que fazemos as mesmas coisas. “A menina que não gostava de frutas” mostrando a importância de se comer frutas. As educadoras finalizaram fazendo uma salada de frutas. “ Bibi brinca com meninos “ foi realizado uma reflexão sobre a opinião de cada um sobre brincadeiras de meninos e meninas.	
Material Usado: Livros, Sulfite, lápis de cor, cola.	
Eixos Norteadores: Eixo 1 – Convivência Social: Capacidade de demonstrar emoção e autocontrole; Capacidade de comunicar-se; Capacidade de desenvolver novas relações sociais; Eixo 2 – Direito de Ser: Direito de aprender e experimentar; Direito de brincar	

Fotos



OFICINAS

AÇÃO: ARTE E MOVIMENTO	Objetivo: Estimular o ritmo e a coordenação motora, além de valorizar a participação do grupo.
Tema: Festa Junina	
Responsável: Edna, Helen, Fernanda, Priscila e Daniela	Local: Centro Promocional São José
DIAS: Uma vez por semana	Nºparticipantes: 278 usuários de 6 a 15 anos
PERÍODO: Manhã: 132 Tarde: 146	
DESENVOLVIMENTO: Através da atividade as crianças e os adolescentes se preparam para a Festa Junina, que aconteceu no dia 23 de Junho. Durante esse mês foi realizado ensaio com as apresentações de danças e quadrilhas aonde as salas verde e vermelhas da manha apresentavam a coreografia da musica “Xote de alegria “ do grupo Falamansa , e a sala da tarde apresentou-se uma linda e divertida quadrilha . A sala Amarela apresentou duas musicas “Pula fogueira” e “vamos fazer festa” e a sala Laranja e Azul dançaram um Pout Pourri de musicas.	
Material Utilizado: Radio Pen Drive e Roupas típicas.	
Eixos Norteadores: Eixo 1 – Convivência Social: Capacidade de comunicar-se; Capacidade de realizar tarefas em grupos; Capacidade de promover e participar da convivência social em família, grupos e território.. Eixo 2 – Direito de Ser: Direito a aprender e experimentar; Direito de ser protagonista; Direito de pertencer; Direito á comunicação. Eixo 3 – Participação: Participação no serviço; Participação como cidadão.	

Fotos:





Associação de Instrução Popular e Beneficência
CENTRO PROMOCIONAL SÃO JOSÉ

Av. José Maria de Almeida Prado nº 265 – Jd Pedro Ometto – Jaú / SP – Fone (14) 3622-3142
CNPJ 50.228.097/0007-58 – Inscrição Municipal 44.475
Utilidade Pública Federal – Decreto 46929/59
Utilidade Pública Estadual – Decreto 33878/58
Utilidade Pública Municipal – Lei 4.044 de 03/07/2006

AÇÃO: LUDOTECA Tema: Festa Junina.	Objetivo: Resgatar as brincadeiras típicas das festas juninas.
Responsável: Edna, Helen, Fernanda, Priscila e Daniela.	Local: Centro Promocional São José
DIAS: Uma vez por semana	Nºparticipantes: 278 usuários de 6 a 15 anos
PERÍODO: Manhã:132 Tarde: 146	
DESENVOLVIMENTO: As educadoras explicaram para os usuários, as brincadeiras mais típicas das festas juninas como, Jogo das argolas: foi realizada uma linha de arremesso a cerca de 1,5 m de distancia entre as garrafas pets postas no chão , cada participantes recebeu 5 argolas para tentar acertá-las , venceu quem acertou mais . Derrubar latas: Foi feito uma linha de arremesso a cerca de 1,5 m de distancia de latas postas ao chão ,onde os participantes tinha que derruba-las , cada participantes teve três tentativas.	
Material Usado: Bolinha, Garrafa Pets, Latas de Nescau ou de Leite ninho.	
Eixos Norteadores: Eixo 1 – Convivência Social: Capacidade de Comunicar-se; Capacidade de realizar tarefas em grupo Eixo 2 – Direito de Ser: Direito de brincar; Direito de aprender e experimentar; Direito a comunicação. EIXO 3 : Participação: Participação no serviço; Participação como cidadão	

Fotos:





Associação de Instrução Popular e Beneficência
CENTRO PROMOCIONAL SÃO JOSÉ

Av. José Maria de Almeida Prado nº 265 – Jd Pedro Ometto – Jaú / SP – Fone (14) 3622-3142
CNPJ 50.228.097/0007-58 – Inscrição Municipal 44.475
Utilidade Pública Federal – Decreto 46929/59
Utilidade Pública Estadual – Decreto 33878/58
Utilidade Pública Municipal – Lei 4.044 de 03/07/2006

AÇÃO: CINEMA Tema: Festa Junina	Objetivo: Apresentar, por meio de vídeos e filmes a tradições brasileiras.
Responsável: Edna, Helen, Fernanda, Priscila e Daniela.	Local: Centro Promocional São José
DIAS: Duas vezes por semana	Nºparticipantes: 278 usuários de 6 a 15 anos
PERÍODO: Manhã:132 Tarde: 146	
DESENVOLVIMENTO: As crianças e adolescentes assistiram aos filmes: “Sítio do Pica-Pau Amarelo,” Festa Junina” “O alto da Compadecida”, “Cocoricó uma fogueira para São João”, “ O poço do visconde ” e “Lisbela e o Prisioneiro” . Após o termino do filme, foi discutido as partes mais importantes e quais parte dos filmes mais gostaram.	
Material Usado: Televisão, Cadeiras, DVD, caixa de som.	
Eixos Norteadores: Eixo 1 – Convivência Social: Capacidade de comunicar-se; Capacidade de demonstrar emoção e ter autocontrole; Capacidade de comunicar-se; Capacidade de desenvolver novas relações. Eixo 2 – Direito de Ser: Direito de aprender e experimentar; Direito de ter direitos e deveres; Direito à comunicação. Direito de adolescer. Eixo 3 - Participação: Participação no serviço	
Fotos:	



Associação de Instrução Popular e Beneficência
CENTRO PROMOCIONAL SÃO JOSÉ

Av. José Maria de Almeida Prado nº 265 – Jd Pedro Ometto – Jaú / SP – Fone (14) 3622-3142
CNPJ 50.228.097/0007-58 – Inscrição Municipal 44.475
Utilidade Pública Federal – Decreto 46929/59
Utilidade Pública Estadual – Decreto 33878/58
Utilidade Pública Municipal – Lei 4.044 de 03/07/2006

AÇÃO: RECREAÇÃO	Objetivo: Propiciar momento de descontração, diversão e integração entre os usuários.
Responsável: Edna, Helen, Fernanda, Priscila e Daniela	Local: Centro Promocional São José
DIAS: Uma vez por semana	Nºparticipantes: 278 usuários de 6 a 15 anos
PERÍODO: Manhã:132 Tarde: 146	
DESENVOLVIMENTO: A oficina promove aos usuários a liberdade de escolherem suas brincadeiras e a possibilidade de se organizarem e criarem suas próprias regras. A oficina acontece na quadra e na brinquedoteca.	
Eixos Norteadores: Eixo 1 – Convivência Social: Capacidade de comunicar-se; Capacidade de desenvolver novas relações sociais; Capacidade de realizar tarefas em grupos; Eixo 2 – Direito de Ser: Direito de brincar;	



Associação de Instrução Popular e Beneficência
CENTRO PROMOCIONAL SÃO JOSÉ

Av. José Maria de Almeida Prado nº 265 – Jd Pedro Ometto – Jaú / SP – Fone (14) 3622-3142
CNPJ 50.228.097/0007-58 – Inscrição Municipal 44.475
Utilidade Pública Federal – Decreto 46929/59
Utilidade Pública Estadual – Decreto 33878/58
Utilidade Pública Municipal – Lei 4.044 de 03/07/2006

AÇÃO: PENSA E FAÇA	Objetivo: Explorar tabuleiros; Desenvolver as habilidades sugeridas pelos jogos.
Responsável: Gabriela	Local: Centro Promocional São José
DIAS: Uma vez por semana	Nºparticipantes: 278 usuários de 6 a 15 anos
PERÍODO: Manhã:132 Tarde: 146	
DESENVOLVIMENTO: <u>Crianças de 6 e 7 anos:</u> Foi trabalhado o jogo “Sudoku Animal” buscando estabelecer o conceito e linhas e colunas e apreender a importância de usar perguntas como ferramenta para adquirir informações. <u>Crianças de 8 e 9 anos:</u> Foi trabalhado o “Jogo dos Sapinhos” visando trabalhar conceitos como cooperação, orientação de espaço/tempo, percepção visual e resolução de problemas. <u>Crianças e adolescentes 10 a 15anos:</u> Trabalhando o jogo “ Damas” a educadora buscou auxiliar os participantes no controle da impulsividade. A intervenção da educadora é imprescindível na mediação das jogadas enfatizando a importância do planejamento, antecipação e auto controle.	
Eixos Norteadores: Eixo 1 – Convivência Social: Capacidade de comunicar-se; Capacidade de desenvolver novas relações sociais;	
Eixo 2 – Direito de Ser: Direito de aprender e experimentar; Direito de pertencer;	

Fotos:



Associação de Instrução Popular e Beneficência
CENTRO PROMOCIONAL SÃO JOSÉ

Av. José Maria de Almeida Prado nº 265 – Jd Pedro Ometto – Jaú / SP – Fone (14) 3622-3142
CNPJ 50.228.097/0007-58 – Inscrição Municipal 44.475
Utilidade Pública Federal – Decreto 46929/59
Utilidade Pública Estadual – Decreto 33878/58
Utilidade Pública Municipal – Lei 4.044 de 03/07/2006

AÇÃO: INFORMÁTICA	Objetivo: Estimular o desenvolvimento da coordenação motora através do uso do mouse e teclado .
Responsável: Daniel	Local: Centro Promocional São José
DIAS: Uma vez por semana	Nºparticipantes: 99 crianças de 6 a 8 anos
PERÍODO: Manhã: 49 Tarde: 50	
DESENVOLVIMENTO: 1º semana Tema: CONTROLE TOTAL DO MOUSE Jogo: Journey Of The Mouse (Nível 3) Descrição: Objetivo do jogo é conseguir levar o rato ate o queijo, mais durante o caminho, o rato vai se deparar com diversos obstáculos, com buracos, ratoeiras, fogo, Gato, Parede elétrica. Quando a criança se depara na fase que tem o Gato, o rato deve ficar fora do ângulo de visão do gato, só assim o rato poderá seguir o caminho até seu objetivo. Desta forma, a criança aprende a desenvolver habilidades arrasto do mouse, precisão no movimento do mouse, clique único e duplo clique do mouse. 2º semana Tema: CONTROLE TOTAL DO MOUSE Jogo: Journey Of The Mouse (Nível 4) Descrição: Objetivo do jogo é conseguir levar o rato ate o queijo, mais durante o caminho, o rato vai se deparar com diversos obstáculos, com buracos, ratoeiras, fogo, Gato, Parede elétrica. Quando a criança se depara na fase que tem o Gato, o rato deve ficar fora do ângulo de visão do gato, só assim o rato poderá seguir o caminho até seu objetivo. Desta forma, a criança aprende a desenvolver habilidades arrasto do mouse, precisão no movimento do mouse, clique único e duplo clique do mouse. 3º semana Tema : CONTROLE TOTAL DO MOUSE Jogo: The journey Mouse (Nível 5) <u>Descrição:</u> Descrição: Objetivo do jogo é conseguir levar o rato ate o queijo, mais durante o caminho, o rato vai se deparar com diversos obstáculos, com buracos, ratoeiras, fogo, Gato, Parede elétrica. Quando a criança se depara na fase que tem o Gato, o rato deve ficar fora do ângulo de visão do gato, só assim o rato poderá seguir o caminho até seu objetivo. Desta forma, a criança aprende a desenvolver habilidades arrasto do mouse, precisão no movimento do mouse, clique único e duplo clique do mouse. 4º semana Tema: CONTROLE TOTAL DO MOUSE Jogo: The journey Mouse (Nível 6) Descrição: Objetivo do jogo é conseguir levar o rato ate o queijo, mais durante o caminho, o rato vai se deparar com diversos obstáculos, com buracos, ratoeiras, fogo, Gato, Parede elétrica. Quando a criança se depara na fase que tem o Gato, o rato deve ficar fora do ângulo de visão do gato, só assim o rato poderá seguir o caminho até seu objetivo. Desta forma, a criança aprende a desenvolver habilidades arrasto do mouse, precisão no movimento do mouse, clique único e duplo clique do mouse.	
Eixos Norteadores: Eixo 1 – Convivência Social: Capacidade de comunicar-se; Capacidade de demonstrar emoção e autocontrole; Eixo 2 – Direito de Ser: Direito de aprender e experimentar; Direito à comunicação;	

Fotos:

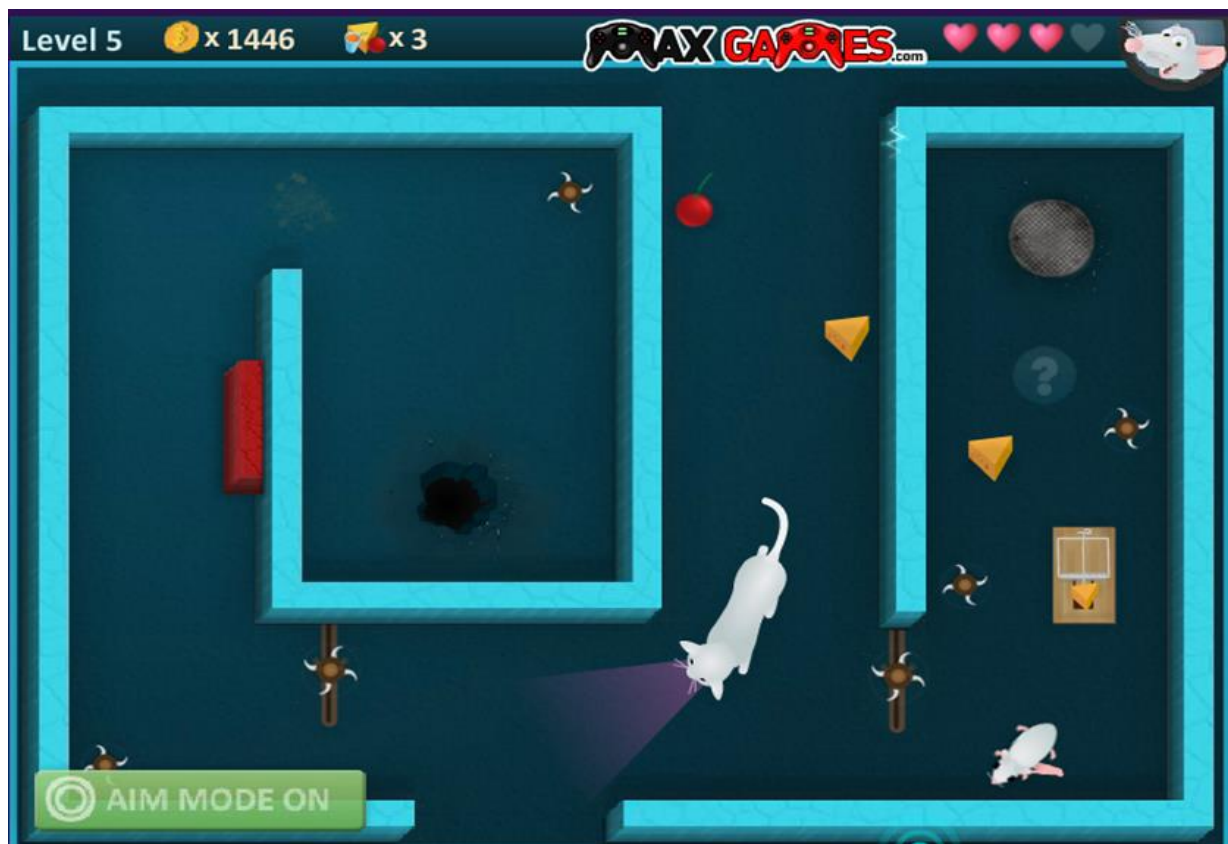



Associação de Instrução Popular e Beneficência
CENTRO PROMOCIONAL SÃO JOSÉ

Av. José Maria de Almeida Prado nº 265 – Jd Pedro Ometto – Jaú / SP – Fone (14) 3622-3142
CNPJ 50.228.097/0007-58 – Inscrição Municipal 44.475
Utilidade Pública Federal – Decreto 46929/59
Utilidade Pública Estadual – Decreto 33878/58
Utilidade Pública Municipal – Lei 4.044 de 03/07/2006

AÇÃO: INFORMÁTICA	Objetivo: Estimular o desenvolvimento do raciocínio lógico e coordenação motora no teclado.
Responsável: Daniel	Local: Centro Promocional São José
DIAS: Uma vez por semana	Nºparticipantes: 57 crianças de 9 e 10 anos
PERÍODO: Manhã: 27 Tarde: 30	
DESENVOLVIMENTO: 1º semana Tema: CONTROLE PRECISO NO TECLADO Jogo: Rail Rush http://www.clickjogos.com.br/jogos/rail-rush/ Descrição: O jogo propõe que a criança consiga controlar um vagão de minério, escapando das armadilhas e conseguindo pegar o máximo de ouro que conseguir, as “moedas” serão utilizadas para a troca de equipamentos melhores para o seu veículo, que irá te ajudar a chegar cada vez mais longe ,foi jogado em dupla pois enquanto um controla a parte de desviar dos obstáculos com a letra “A” e “B” , a outra ficou comandando os trilhos nas setinhas do teclado . 2º semana Tema: CONTROLE PRECISO NO TECLADO Jogo: Rail Rush Descrição: A criança já conhece o jogo, e pode jogar sozinho, assim utilizou as duas mãos no teclado, e a dificuldade foram aumentando, assim ele terá que usar as duas mãos no teclado, e pensar rápido a cada obstáculo que aparecer ,desenvolvendo habilidade nas duas mãos , esse jogo é de desafiar sua coordenação motora . 3º Semana Tema: CONTROLE PRECISO NO TECLADO Jogo: Rail Rush Descrição: Foi orientado para os usuários sobre o controle de recursos, pois os ganhos que os usuários obterá durante o jogo, recolhendo ouro e diamante, poderá adquirir objetos que venha proporcionar aumento na produtividade, durante o jogo. 4ª semana Tema: CONTROLE PRECISO NO TECLADO Jogo: Rail Rush Descrição: O objetivo foi alcançado.	
Eixos Norteadores: Eixo 1 – Convivência Social: Capacidade de comunicar-se; Capacidade de demonstrar emoção e autocontrole; Eixo 2 – Direito de Ser: Direito de aprender e experimentar; Direito à comunicação;	

Fotos:





Associação de Instrução Popular e Beneficência
CENTRO PROMOCIONAL SÃO JOSÉ

Av. José Maria de Almeida Prado nº 265 – Jd Pedro Ometto – Jaú / SP – Fone (14) 3622-3142
CNPJ 50.228.097/0007-58 – Inscrição Municipal 44.475
Utilidade Pública Federal – Decreto 46929/59
Utilidade Pública Estadual – Decreto 33878/58
Utilidade Pública Municipal – Lei 4.044 de 03/07/2006

AÇÃO: INFORMÁTICA	Objetivo: Estimular o desenvolvimento do raciocínio lógico e coordenação motora no teclado.
Responsável: Daniel	Local: Centro Promocional São José
DIAS: Uma vez por semana	Nº participantes: 87 crianças de 11 e 12 anos
PERÍODO: Manhã: 27 Tarde: 60	
DESENVOLVIMENTO: 1ª e 4ª semana: CONTROLE PRECISO NO TECLADO ou mouse Jogo: Neonball http://www.clickjogos.com.br/jogos/neonball/ Descrição: O jogo propõe que a criança conduza a bola de neon até o buraco de neon, as estrelas nas fases, são pontos que contará bônus e o menor tempo para chegar no objetivo também pontua. Os usuários encontraram vários obstáculos, inclusive o tempo, pois a bola de neon fica sempre presa nas barras de laser azul, a dificuldade é saber a hora certa de mudar de barra do laser azul, se sair quando a bola estiver subindo ela irá na diagonal pra cima. A cada fase, a dificuldade aumenta.	
Eixos Norteadores: Eixo 1 – Convivência Social: Capacidade de comunicar-se; Capacidade de demonstrar emoção e autocontrole; Eixo 2 – Direito de Ser: Direito de aprender e experimentar; Direito à comunicação;	



Associação de Instrução Popular e Beneficência
CENTRO PROMOCIONAL SÃO JOSÉ

Av. José Maria de Almeida Prado nº 265 – Jd Pedro Ometto – Jaú / SP – Fone (14) 3622-3142
CNPJ 50.228.097/0007-58 – Inscrição Municipal 44.475
Utilidade Pública Federal – Decreto 46929/59
Utilidade Pública Estadual – Decreto 33878/58
Utilidade Pública Municipal – Lei 4.044 de 03/07/2006

AÇÃO: INFORMÁTICA	Objetivo: Ensinar as ferramentas e funcionalidades do Excel 2010.
Responsável: Daniel	Local: Centro Promocional São José
DIAS: Uma vez por semana	Nºparticipantes: 22 adolescentes de 13 e 15 anos do período da manhã.
DESENVOLVIMENTO: 1º semana- Tema : FORMANTANDO CÉLULAS <ul style="list-style-type: none">• Alterando Fonte, Cor e Tamanho do caractere ou número.• Alterando o alinhamento da célula.• Alterando a formatação dos valores numéricos 2º semana- Tema: CTRL+C e CTRL+V <ul style="list-style-type: none">• Inserindo bordas.• Copiando uma formatação.• Movendo células, colunas ou linhas.• Copiando Células, Colunas ou Linhas.• Utilizando Estilos Rápidos 3º semana- Tema: FORMATAÇÕES <ul style="list-style-type: none">• Criando um novo Estilo Rápido• Mesclando e Modificando Estilos Rápidos• Localizando e substituindo dados• Localizando Conteúdos• Localizando e substituindo conteúdos• Ir para um ponto específico 4º semana- Tema: REVISÃO E EXERCICIOS	
Eixos Norteadores: Eixo 1 – Convivência Social: Capacidade de comunicar-se; Capacidade de demonstrar emoção e autocontrole; Eixo 2 – Direito de Ser: Direito de aprender e experimentar; Direito à comunicação;	



Associação de Instrução Popular e Beneficência
CENTRO PROMOCIONAL SÃO JOSÉ

Av. José Maria de Almeida Prado nº 265 – Jd Pedro Ometto – Jaú / SP – Fone (14) 3622-3142
CNPJ 50.228.097/0007-58 – Inscrição Municipal 44.475
Utilidade Pública Federal – Decreto 46929/59
Utilidade Pública Estadual – Decreto 33878/58
Utilidade Pública Municipal – Lei 4.044 de 03/07/2006

AÇÃO: ARTESANATO TEMA: Caixa Organizadora e demais objetivos.	OBJETIVO: - Conscientizar sobre a importância da organização de seus objetos pessoais no ambiente em que vivem.
Responsável: Antônia	Local: Centro Promocional São José
DIAS: Uma vez por semana	Nºparticipantes: 109 adolescentes de 9 a 15 anos
Período: Manhã: 49 Tarde:60	
DESENVOLVIMENTO: Além da caixa organizado, as crianças e adolescentes desenvolveram outros objetos e peças: Mandala, Bate Mão, Vidro Decorado com Toalha, Cachicol de Dedo e Bloco de Anotações. Material Usado: Palito, lã, tesoura, toalha, agulha, linha, tecida, viés, termocolante, vidro, sianinha, cola papel paraná, bloco de papel	
Eixos Norteadores: Eixo 1 – Convivência Social: Capacidade de comunicar-se; Capacidade de encontrar soluções para os conflitos do grupo; Capacidade de realizar tarefas em grupo; Capacidade de Desenvolver Novas relações. Eixo 2 – Direito de Ser: Direito de aprender e experimentar; Direito à comunicação;	

Fotos:



Associação de Instrução Popular e Beneficência
CENTRO PROMOCIONAL SÃO JOSÉ

Av. José Maria de Almeida Prado nº 265 – Jd Pedro Ometto – Jaú / SP – Fone (14) 3622-3142
CNPJ 50.228.097/0007-58 – Inscrição Municipal 44.475
Utilidade Pública Federal – Decreto 46929/59
Utilidade Pública Estadual – Decreto 33878/58
Utilidade Pública Municipal – Lei 4.044 de 03/07/2006

AÇÃO: JUDÔ	OBJETIVO: Desenvolver habilidades no esporte, bem como trabalhar o respeito com o próximo, autocontrole e autoconfiança.
Responsável: Professor Hercílio	Local: Centro Promocional São José
DIAS: Terças e quintas- feiras (semanalmente)	Nºparticipante: 84 usuários de 9 a 15anos do período da manhã.
DESENVOLVIMENTO: As oficinas de judô são realizadas através da parceria com a Secretaria de Esportes que disponibiliza o professor Hercílio. Além das habilidades específicas do esporte, o judô permite trabalhar o respeito com o próximo, o autocontrole e a autoconfiança. As oficinas deste ano tiveram início dia 22/02.	

AÇÃO: KARATÊ	OBJETIVO: Desenvolver habilidades no esporte, bem como trabalhar o respeito com o próximo, autocontrole e autoconfiança.
Responsável: Professora Rita	Local: Centro Promocional São José
DIAS: as quartas-feiras em ambos os períodos	Nºparticipante: 58 usuários de 9 a 11anos
PERÍODO: Manhã: 28 Tarde:30	
DESENVOLVIMENTO: As oficinas de Karatê são realizadas através da parceria com a Secretaria de Esportes que disponibiliza a professora Rita. Além das habilidades específicas do esporte, o karatê permite trabalhar o respeito com o próximo, o autocontrole e a autoconfiança.	

AÇÃO: XADREZ	OBJETIVO: Desenvolver habilidades no esporte, bem como trabalhar o respeito com o próximo, autocontrole, autoconfiança e o raciocínio lógico.
Responsável: Professora Douglas	Local: Centro Promocional São José
DIAS: as quartas-feiras no período tarde	Nºparticipante: 4 CRIANÇAS
PERÍODO: Tarde: 4	
DESENVOLVIMENTO: As oficinas de xadrez são realizadas através da parceria com a Secretaria de Esportes que disponibiliza o professor Douglas. Além das habilidades específicas do esporte, o xadrez permite trabalhar o respeito com o próximo, o autocontrole, a autoconfiança, o raciocínio lógico e estratégico.	

AÇÃO: ATIVIDADE FÍSICA - SESI	OBJETIVO: Propiciar a prática esportiva: habilidades, técnicas, atitudes e normas, bem como valores, respeito, cooperação entre outros..
Responsável: Professora Elida	Local: SESI
Manhã 54 Tarde 60	Nºparticipante: 114 crianças e adolescentes



Associação de Instrução Popular e Beneficência
CENTRO PROMOCIONAL SÃO JOSÉ

Av. José Maria de Almeida Prado nº 265 – Jd Pedro Ometto – Jaú / SP – Fone (14) 3622-3142
CNPJ 50.228.097/0007-58 – Inscrição Municipal 44.475
Utilidade Pública Federal – Decreto 46929/59
Utilidade Pública Estadual – Decreto 33878/58
Utilidade Pública Municipal – Lei 4.044 de 03/07/2006

DESENVOLVIMENTO: As atividades físicas são realizadas através da parceria com o SESI pelo Programa Atleta do Futuro (PAF), que disponibiliza uma professora para desenvolver as atividades. Entretanto esta atividade não é disponível para todos os usuários.
Crianças de 6 a 8anos (período da manhã): Terça e quinta-feira – prática esportiva
Crianças de 9 e 10 anos(período da tarde): Terça e quinta-feira – tênis
Crianças e adolescentes de 11 e 12 anos (período da tarde): Segunda e Quarta-feira – basquete e e natação

X - RESULTADOS OBTIDOS:

10.1) PONTOS POSITIVOS:

- Boa participação nos usuários nas oficinas e grupos;
- Boa socialização e parceria dos usuários das oficinas de artesanato, de modo que as crianças e adolescentes ajudavam uns aos outros na compreensão da atividade.
- Melhor participação das mães do evento promovido.
- Equipe técnica completa.

10.2) PONTOS NEGATIVOS:

- Falta de espaço para desenvolver algumas atividades.

10.3) PROPOSTAS PARA A SUPERAÇÃO:

- Promover espaço adequado e coberto para realizar algumas oficinas.(a longo prazo)

Jaú, 30 de junho de 2018.

Priscila Andresa de Oliveira
Diretora
RG 40.396.944-x

Maria de Lourdes Santos Silva
Coordenadora
RG 24.849.815-0

Lorena Gomes Righi
Assistente Social
CRESS 56.243

Larissa Fernanda da Silva
Assistente Social
CRESS 60.452

Jaqueline Alves de Oliveira
Psicóloga
CRP nº 06/129466