



**Associação de Instrução Popular e Beneficência**  
**CENTRO PROMOCIONAL SÃO JOSÉ**

Av. José Maria de Almeida Prado nº 265 – Jd Pedro Ometto – Jaú / SP – Fone (14) 3622-3142  
CNPJ 50.228.097/0007-58 – Inscrição Municipal 44.475  
Utilidade Pública Federal – Decreto 46929/59  
Utilidade Pública Estadual – Decreto 33878/58  
Utilidade Pública Municipal – Lei 4.044 de 03/07/2006

**RELATORIO MENSAL DE ATIVIDADES**  
**MÊS: JUNHO /2018**

**DESCRIÇÃO DO SERVIÇO:** Serviço de Convivência e Fortalecimento de Vínculos para Criança e Adolescente de 06 a 15 anos

**I. IDENTIFICAÇÃO**

**Nome/ Razão Social:** Associação de Instrução Popular e Beneficência - Centro Promocional São José

**Nº da Unidade:** 3525303400815

**Referenciado ao CRAS Jd. Pedro Ometto (Nº da Unidade):** 35253002844

**CRAS Central (Nº da Unidade):** 35253004680

**CNPJ:** 50.228.097/0007-58

**Endereço:** Av José Maria de Almeida Prado nº 365 **Bairro:** Jd. Pedro Ometto

**Cidade/ UF:** Jaú – São Paulo

**Telefone:** (14) 3622-3142

**E-mail:** Priscila@cpromocionalsj.com.br

**II. DIRETORIA DA INSTITUIÇÃO**

**Presidente:** Maria Inês Coelho Rosa

**Profissão:** Economista

**CPF:** 863.566.408-63

**RG:** 7.229.680-X

**E-mail:** marines@sipeb.com.br

**Mandato da Atual Diretoria: Início:** 05/08/2016

**Término:** 05/08/2020

**III RECURSOS HUMANOS**

**3.1) Equipe de Referência**

| Nº | Nome                               | Função   | Escolaridade<br>Profissão | Carga horária | Fonte<br>pagadora     | Remuneração  |
|----|------------------------------------|----------|---------------------------|---------------|-----------------------|--------------|
| 01 | Priscila<br>Andresa de<br>Oliveira | Diretora | Serviço Social            | 44hs/sem      | Entidade              | R\$ 4.483,47 |
| 02 | Maria de<br>Lourdes S.<br>Silva    | Pedagoga | Pedagogia                 | 40 h/sem.     | Convênio<br>Municipal | R\$ 2.489,07 |



**Associação de Instrução Popular e Beneficência**  
**CENTRO PROMOCIONAL SÃO JOSÉ**

Av. José Maria de Almeida Prado nº 265 – Jd Pedro Ometto – Jaú / SP – Fone (14) 3622-3142  
 CNPJ 50.228.097/0007-58 – Inscrição Municipal 44.475  
 Utilidade Pública Federal – Decreto 46929/59  
 Utilidade Pública Estadual – Decreto 33878/58  
 Utilidade Pública Municipal – Lei 4.044 de 03/07/2006

|    |                                   |                         |  |           |                    |              |
|----|-----------------------------------|-------------------------|--|-----------|--------------------|--------------|
| 03 | Roberta Disselli Zenati           | Auxiliar Administrativo | Ensino Médio                           | 40 h/sem. | Convênio Municipal | R\$ 1.386,48 |
| 04 | Lorena Gomes Righi                | Assistente Social       | Serviço Social                         | 30 h/sem. | Convênio Municipal | R\$1.733,10  |
| 05 | Larissa Fernanda da Silva         | Assistente Social       | Serviço Social                         | 30 h/sem. | Convênio Municipal | R\$1.733,10  |
| 06 | Jaqueline Alves de Oliveira       | Psicóloga               | Psicologia                             | 40 h/sem. | Convênio Municipal | R\$2.490,00  |
| 07 | Suzana Raquel Pereira de Oliveira | Auxiliar Administrativo | Serviço Social                         | 40 h/sem. | Convênio Municipal | R\$ 1.260,00 |
| 08 | Márcia Regina Augusto             | Cozinheira              | Ensino Médio                           | 44 h/sem. | Convênio Municipal | R\$ 1.386,15 |
| 09 | Valdirene Camargo Cruz            | Cozinheira              | Ensino Fundamental Inc.                | 44 h/sem. | Convênio Municipal | R\$ 1.386,15 |
| 10 | Elisete Gimenes Pereira           | Serviços Gerais         | Ensino Fundamental Inc.                | 44 h/sem. | Convênio Municipal | R\$ 1.386,15 |
| 11 | Marinalva Raimundo de Carvalho    | Serviços Gerais         | Ensino Fundamental Inc                 | 30 h/sem. | Convênio Municipal | R\$ 945,11   |
| 12 | Edna Maria de Souza Santos        | Educadora Social        | Pedagogia                              | 40 h/sem. | Convênio Municipal | R\$ 1.645,64 |
| 13 | Helen da Silva Neves              | Educadora Social        | Pedagogia                              | 40 h/sem. | Convênio Municipal | R\$ 1.645,64 |
| 14 | Fernanda Aparecida do Nascimento  | Educadora Social        | Pedagogia                              | 40 h/sem. | Convênio Municipal | R\$ 1.645,64 |
| 15 | Gabriela Cristina B. Cezarino     | Educadora Social        | Pedagogia                              | 40 h/sem. | Convênio Municipal | R\$ 1.645,64 |
| 16 | Priscila Marques Bento            | Educadora Social        | Ensino Superior (cursando)             | 40 h/sem. | Convênio Municipal | R\$ 1.645,64 |
| 17 | Daniela Oliveira G. Cazellotto    | Educadora Social        | Magistério/ Ensino Superior (cursando) | 40 h/sem. | Convênio Municipal | R\$ 1.645,64 |
| 18 | Daniel Henrique Martins           | Educadora Social        | Téc. em Informática                    | 40 h/sem. | Convênio Municipal | R\$ 2.073,41 |
| 19 | Antônia Alves de Souza            | Educadora Social        | Administração                          | 24 h/sem. | Convênio Municipal | R\$ 987,61   |



**Associação de Instrução Popular e Beneficência**  
**CENTRO PROMOCIONAL SÃO JOSÉ**

Av. José Maria de Almeida Prado nº 265 – Jd Pedro Ornetto – Jaú / SP – Fone (14) 3622-3142  
CNPJ 50.228.097/0007-58 – Inscrição Municipal 44.475  
Utilidade Pública Federal – Decreto 46929/59  
Utilidade Pública Estadual – Decreto 33878/58  
Utilidade Pública Municipal – Lei 4.044 de 03/07/2006

#### **IV. APRESENTAÇÃO**

O Centro Promocional São José – Colmeia como é conhecido na cidade de Jaú, foi fundado em 03 de fevereiro de 1967, porém, oficializada somente em 1970. Entidade sem fins lucrativos, tem como Visão de futuro ser um ambiente transformador, estimulando o conhecimento, a auto valorização e o desenvolvimento das potencialidades e talentos. Sua missão é ajudar as pessoas a desenvolverem competências para gerir com sucesso a própria vida através de um processo de qualidade que estimule a autonomia e a responsabilidade social.

A entidade executa o Serviço de Convivência e Fortalecimento de Vínculos - SCFV para criança e adolescente de 6 a 15 anos. Trata-se de um serviço de Proteção Social Básica do Sistema Único de Assistência Social (SUAS), regulamentado pela Tipificação Nacional de Serviços Socioassistenciais.

O SCFV possui caráter preventivo e proativo, tem por foco a constituição de espaço de convivência, formação para a participação e cidadania, desenvolvimento do protagonismo e da autonomia das crianças e adolescentes, a partir dos interesses, demandas e potencialidades dessa faixa etária. As intervenções devem ser pautadas em experiências lúdicas, culturais e esportivas como formas de expressão, interação, aprendizagem, sociabilidade e proteção social. Inclui crianças e adolescentes com deficiência, retirados do trabalho infantil ou submetidos a outras violações, cujas atividades contribuem para ressignificar vivências de isolamento e de violação de direitos, bem como propiciar experiências favorecedoras do desenvolvimento de sociabilidade e na prevenção de situações de risco social.

O Serviço de Convivência e Fortalecimento de Vínculos complementa as ações da família e da comunidade na proteção e desenvolvimento de crianças e adolescentes e no fortalecimento dos vínculos familiares e sociais, assegurando espaços de referência para o convívio grupal, comunitário e social, além do desenvolvimento de relações de afetividade, solidariedade e respeito mútuo.

Traçamos uma linha de trabalho com nossas crianças desde a infância até a sua adolescência dando continuidade à formação do indivíduo, onde através de projetos direcionados, procuramos estimular as crianças e adolescentes a desenvolverem habilidades, raciocínio lógico analítico, cultural, e novos talentos.

#### **V. OBJETIVO**

##### **4.1) Objetivo Geral**

Desenvolver ações que propicie o desenvolvimento de potencialidades, habilidades, talentos, autonomia e o fortalecimento de vínculos familiares e comunitários, contribuindo para prevenção a



**Associação de Instrução Popular e Beneficência**  
**CENTRO PROMOCIONAL SÃO JOSÉ**

Av. José Maria de Almeida Prado nº 265 – Jd Pedro Ornetto – Jauá / SP – Fone (14) 3622-3142  
CNPJ 50.228.097/0007-58 – Inscrição Municipal 44.475  
Utilidade Pública Federal – Decreto 46929/59  
Utilidade Pública Estadual – Decreto 33878/58  
Utilidade Pública Municipal – Lei 4.044 de 03/07/2006

ocorrência de situações de risco e vulnerabilidade social

#### **4.2) Objetivos específicos**

- Oportunizar espaço de sociabilidade, estimulando a convivência social e comunitária e o desenvolvimento de relações de afetividade, solidariedade e respeito mútuo.
- Contribuir para o desenvolvimento integral de crianças e adolescente, incentivando-os a serem protagonista de sua história e da sua vida em comunidade, ampliando sua visão de mundo.
- Formar cidadãos conscientes de si, do outro, da realidade que o cerca e da sua capacidade de transformação fortalecendo a autoestima;
- Complementar o trabalho social com famílias através de ações que estimulem sua participação nas atividades, bem como na proteção e desenvolvimento de crianças e adolescentes e no fortalecimento de vínculos familiares e comunitários.
- Estimular a participação da vida pública do território, por meio de ações que possam desenvolver o senso crítico e o exercício consciente da cidadania.

**VI. PÚBLICO ALVO/META:** Atender a 300(trezentas) crianças e adolescentes do gênero masculino e feminino, com idade entre 06 e 14 anos e 11 meses em situação de risco e/ou vulnerabilidade social.

**VII. PERÍODO DE EXECUÇÃO:** De segundas a sextas feiras das 7h00 às 17h00, com períodos diários de 4horas, no contra turno escolar. Período de execução 01/06/2018 a 30/06/2018.

#### **VIII. RECURSOS**

| <b>Origem Recurso</b> | <b>Valor Anual</b> | <b>Saldo anterior</b> | <b>Valor gasto no mês atual</b> | <b>Saldo disponível</b> |
|-----------------------|--------------------|-----------------------|---------------------------------|-------------------------|
| <b>Federal</b>        | R\$ 162.000,00     | R\$108.500,00         | R\$ 13.500,00                   | R\$95.000,00            |
| <b>Municipal</b>      | R\$ 630.000,00     | R\$420.000,00         | R\$ 52.500,00                   | R\$367.500,00           |
| <b>Próprio</b>        | R\$ 205.915,20     | R\$137.277,40         | R\$ 17.159,60                   | R\$120.117,80           |
| <b>Total</b>          | R\$997.915,20      | R\$665.777,40         | R\$ 83.159,60                   | R\$582.617,80           |

#### **IX. AÇÕES E ATIVIDADES DESENVOLVIDAS:**



**Associação de Instrução Popular e Beneficência**  
**CENTRO PROMOCIONAL SÃO JOSÉ**

Av. José Maria de Almeida Prado nº 265 – Jd Pedro Ometto – Jaú / SP – Fone (14) 3622-3142  
CNPJ 50.228.097/0007-58 – Inscrição Municipal 44.475  
Utilidade Pública Federal – Decreto 46929/59  
Utilidade Pública Estadual – Decreto 33878/58  
Utilidade Pública Municipal – Lei 4.044 de 03/07/2006

No mês de junho as ações desenvolvidas pela equipe de referência da instituição composta por educadores sociais, assistentes sociais, psicóloga, coordenação e direção, contemplaram os objetivos propostos no “Plano de Trabalho 2018”, uma vez que a reunião com o CRAS de referencia oportunizou a discussão de casos buscando criar estratégias de intervenção junto à rede, assim como as participações das reuniões dos Conselhos de Direitos possibilitaram o acesso a novos conhecimentos e discussão das políticas públicas. Os grupos em que trabalharam o tema “Abuso Sexual”, assim como a participação da caminhada pelo Dia Nacional do Combate a Exploração e Abuso Sexual Infantil, deram maior visibilidade ao tema, buscando conscientizar as crianças quanto aos seus direitos e estratégias para situações suspeitas. Os demais grupos e oficinas buscaram desenvolver as habilidades, autonomia, senso crítico, raciocínio lógico, desenvolvimento de potencialidades dos usuários, bem como trabalhar o cuidado com a preservação do meio ambiente tornando-os sujeitos mais críticos e conscientes de seus atos. A Oficina com os alunos de arquitetura, onde auxiliaram o plantio das mudas na horta vertical, assim como o passeio à Fazenda Mandaguahy complementaram as atividades desenvolvidas pelas educadoras. O Chá das mães buscou estreitar os vínculos entre instituição e famílias e proporcionar uma manhã de convivência entre as participantes. A festa dos aniversariantes do mês trabalha o fortalecimento de vínculos entre os usuários e a celebração de mais um ano de vida de cada aniversariante.

Para melhor desenvolvimento das atividades foram comprados: enfeites da decoração e descartáveis para a festa dos aniversariantes do mês no valor de R\$144,15; brinquedos R\$2.090,00; material para a oficina de artesanato (abajur) no valor de R\$377,00. Para o passeio na Fazenda Mandaguahy foram gasto R\$2.717,00 sendo R\$700,00 referente ao transporte. Foram gastos ainda, R\$1.195,00 com dedetização e manutenção da Caixa D’água.

Sendo assim, segue abaixo os dados quantitativos das ações/atividades realizadas:

| <b>MES: JUNHO/2018</b>  |                    |
|---|--------------------|
| <b>Ações/Atividade</b>  | <b>Quantidade</b>  |
| Acolhida  | 4                  |
| Referenciamento   | 11                 |
| Atendimento Psicossocial com crianças e adolescentes                | 44                 |
| Atendimento Psicossocial com as Famílias                            | 6                  |
| Visitas Domiciliares (conhecer realidade ou busca-ativa)            | 5                  |
| Encaminhamento para órgãos do Sistema de Garantia de Direitos – SGD | 1 Conselho Tutelar |



**Associação de Instrução Popular e Beneficência**  
**CENTRO PROMOCIONAL SÃO JOSÉ**

Av. José Maria de Almeida Prado nº 265 – Jd Pedro Ometto – Jauá / SP – Fone (14) 3622-3142  
 CNPJ 50.228.097/0007-58 – Inscrição Municipal 44.475  
 Utilidade Pública Federal – Decreto 46929/59  
 Utilidade Pública Estadual – Decreto 33878/58  
 Utilidade Pública Municipal – Lei 4.044 de 03/07/2006

|   |   |
|---|---|
| Encaminhamento para o CRAS (atendimentos PAIF e benefícios eventuais – Cesta Alimentos, Fotos 3x4, inclusão/atualização Cadastro Único – CAD UNICO, solicitação de BPC ou outros benefícios previdenciários, etc) | 2 CRAS P. Ometto  |
| Contato com a rede de serviços intersetorial  | 2 Educação  |
| Reunião de equipe   | 1   |
| Reunião de discussão de casos com o CRAS  | 1 CRAS Pedro Ometto   |
| Visita de Monitoramento   | 1   |
| Participação em reuniões dos Conselhos de Direitos  | 1 CMAS  |
| Fornecimento de benefícios (passe de ônibus, uniforme)  | 11 peças de roupa, e 4 pares de calçado e 1 shampoo para 6 crianças |
| <b>Ações Coletivas</b>  |   |
| Grupo Faixa Etária (06 -11 anos)  | 97  |
| Grupo Faixa Etária (12 -15 anos)  | 52  |
| <b>Oficinas</b>   |   |
| Oficina de Jogos (xadrez, dama)   | 4   |
| Oficinas de artesanato (corte e costura...)   | 14  |
| Oficinas de informática   | 36  |
| Oficina Ludoteca  | 40  |
| Oficina Arte e Movimento  | 40  |
| Oficina Pensa e Faça  | 40  |
| Oficina Cinema  | 10  |
| Oficina de Prática Esportiva (SESI, KARATE, JUDÔ)   | 52  |



**Associação de Instrução Popular e Beneficência**  
**CENTRO PROMOCIONAL SÃO JOSÉ**

Av. José Maria de Almeida Prado nº 265 – Jd Pedro Ometto – Jaú / SP – Fone (14) 3622-3142  
CNPJ 50.228.097/0007-58 – Inscrição Municipal 44.475  
Utilidade Pública Federal – Decreto 46929/59  
Utilidade Pública Estadual – Decreto 33878/58  
Utilidade Pública Municipal – Lei 4.044 de 03/07/2006

**AÇÕES/ATIVIDADES COLETIVAS**

|   |                    |
|---|--------------------|
| <b>AÇÃO:</b> Reunião colaboradores          | <b>Objetivo:</b>   |
| <b>Participantes:</b> Colaboradores do CPSJ | <b>Local:</b> CPSJ |
| <b>Data e horário:</b> 08/06 às 9hs         |                    |
| <b>Relato:</b>                              |                    |

|  |  |
|--|--|
| <b>AÇÃO:</b> Reunião CRAS's de Referencia  | <b>Objetivo:</b> Realizar discussão de casos e dialogar sobre novas vagas para inserção de usuários. |
| <b>Participantes:</b> Equipe Técnica do CRAS's e do CPSJ   | <b>Local:</b> CRAS Pedro Ometto e CPSJ   |
| <b>Data e horário:</b> 13/06 às 9hs – CRAS Pedro Ometto 20/06 10hs CRAS Central  |  |
| <b>Relato:</b> Inicialmente as assistentes sociais do CPSJ passaram a relação do número de vagas, faixa etária e período para inclusão de novas crianças e adolescentes no SCFV. Em seguida as técnicas fizeram a discussão dos casos que demandam maior atenção buscando realizar novas estratégias de intervenção juntos aos usuários e suas famílias. |  |

|   |   |
|---|---|
| <b>AÇÃO:</b> Reunião Equipe Técnica   | <b>Objetivo:</b> Planejar as ações que deverão ser desenvolvidas no mês de junho. |
| <b>Participantes:</b> Equipe Técnica do CPSJ  | <b>Local:</b> CPSJ  |
| <b>Data e horário:</b> 07/06 10hs e 19/06 13hs  |   |
| <b>Relato:</b> A equipe técnica planejaram os temas e as metodologias usadas nos grupos com os usuários. Discutiram ainda sobre o tema a ser trabalhado com as famílias nos encontros nos territórios, assim como a construção da avaliação do 1º semestre no SCFV entregue para os pais e/ou responsáveis e para as crianças e adolescentes. |   |

|   |  |
|---|--|
| <b>AÇÃO:</b> Visita na Fazenda Mandaguahy   | <b>Objetivo:</b> Valorizar a própria identidade cultural, modos de vida, saberes e fazeres da cultura local na relação com a diversidade das culturas. |
| <b>Responsável:</b> Equipe Centro Promocional São José.   | <b>Local:</b> Fazenda Mandaguahy   |
| <b>DIAS:</b> 07,14, 21/06   | <b>Nº participantes:</b> 07/06<br>14/06 – 49 crianças de 6 a 8anos<br>21/06 – 28 adolescentes  |
| <b>Período:</b> Tarde: 12hs às 16hs – Totalizando 89 crianças.  |  |
| <b>DESENVOLVIMENTO:</b> Buscando complementar o tema trabalhado nos grupos e oficinas o CPSJ promover à visita a fazenda.<br>As crianças foram recebidas pelo proprietário da fazenda Mandaguahy, Guilherme, que contou um pouco sobre a história de Jaú, da Fazenda Mandaguahy e sobre a plantação e colheita do café (mostrado os instrumentos que usavam na época). Em seguida, Guilherme levou as crianças para |  |

conhecer a fazenda: a casa onde sua família reside desde 1898, esta mantém as principais características (moveis e objetos) e arquitetura da época, apenas com algumas adaptações dos dias atuais (banheiros, televisão, telefone etc); a senzala e os objetos que os escravos usavam no trabalho; Para finalizar as crianças realizaram uma trilha até chegar em um balanço feito de pneu, as crianças puderam balançar.

Ao final foi proporcionado um lanche feito pelos funcionários da fazenda: com pão caseiro, geleia patê de ricota, bolo de chocolate e suco de caju.

**Eixos Norteadores: Eixo 1 – Convivência Social:** Capacidade de comunicar-se; Capacidade de desenvolver novas relações sociais;

**Eixo 2 – Direito de Ser:** Direito de Pertencer; Direito à comunicação;

**Eixo 3- Participação:** Participação no serviço; Participação do Território; Participação como cidadão.

**Fotos:**





|   |  |
|---|--|
| <b>AÇÃO:</b> Copa de 2018   | <b>Objetivo:</b> Acompanhar os jogos da Copa do Mundo. |
| <b>Responsável:</b> Equipe Centro Promocional São José.   | <b>Local:</b> Centro Promocional São José              |
| <b>DIAS:</b> 22,27/06   | <b>Nºparticipantes:</b> Todos os usuários do SCFV      |
| <b>DESENVOLVIMENTO:</b> A equipe do Centro Promocional São José, proporcionou um momento para as crianças e adolescentes assistirem aos jogos do Brasil x Costa Rica e Brasil X Sérvia. Os jogos foram assistidos na sala de vídeo, com pipoca. |  |

**Fotos:**



|   |   |
|---|---|
| <b>AÇÃO:</b> Festa Junina   | <b>Objetivo:</b> Promover momento de convivência entre os usuários e seus familiares. |
| <b>Responsável:</b> Todos os usuários e suas famílias.  | <b>Local:</b> Centro Promocional São José   |
| <b>DIA:</b> 23/06 das 15hs às 17hs  | <b>Nºparticipantes:</b> Mais de 500 pessoas.  |
| <b>DESENVOLVIMENTO:</b> A festa teve início com as apresentações de dança e quadrilha de todas as turmas, depois foram servidas as comidas típicas: cachorro quente, pipoca, milho, doces, arroz doce e groselha. |   |

**Fotos:**



|  |   |
|--|---|
| <b>AÇÃO:</b> Ação Social – Escola TIDE   | <b>Objetivo:</b> Estimular o autocuidado dos adolescentes |
| <b>Participantes:</b> Adolescentes de 11 a 15 anos   | <b>Data e horário:</b> 26/06 das 8hs30min às 10hs30min    |
| <b>Relato:</b> A convite do CPSJ, os alunos da escola TIDE realizaram uma ação social com os adolescentes do período da manhã. Os adolescentes puderam cortar os cabelos e fazer as unhas. |   |

**Fotos:**



|  |  |
|--|--|
| <b>AÇÃO:</b> Curso de Auto Maquiagem   | <b>Objetivo:</b> Estimular o autocuidado e a autoestima. |
| <b>Participantes:</b> 7 adolescentes (de 12 a 14 anos) do período da manhã.  | <b>Data e horário:</b> 27/06 às 8hs                      |
| <b>Relato:</b> A maquiadora Carolina Mercham realizou um curso de auto maquiagem com as adolescentes, buscando estimular e incentivar o autocuidado, autoestima e a vaidade. |  |

### Fotos





**Associação de Instrução Popular e Beneficência**  
**CENTRO PROMOCIONAL SÃO JOSÉ**

Av. José Maria de Almeida Prado nº 265 – Jd Pedro Ometto – Jau / SP – Fone (14) 3622-3142  
CNPJ 50.228.097/0007-58 – Inscrição Municipal 44.475  
Utilidade Pública Federal – Decreto 46929/59  
Utilidade Pública Estadual – Decreto 33878/58  
Utilidade Pública Municipal – Lei 4.044 de 03/07/2006

|  |                                      |
|--|--------------------------------------|
| <b>AÇÃO:</b> Visita de Monitoramento   |                                      |
| <b>Participantes:</b> Equipe Técnica e direção do CPSJ e Assistentes Sociais da SEADS.   | <b>Data e horário:</b> 26/06 às 10hs |
| <b>Relato:</b> A equipe técnica do CPSJ apresentou as demais técnicas presentes sobre o trabalho realizado pela instituição no mês de junho. As assistentes sociais da SEADS sanaram algumas dúvidas da entidade quanto a prestação de contas e parabenizaram pelas ações desenvolvidas. |                                      |



**Associação de Instrução Popular e Beneficência**  
**CENTRO PROMOCIONAL SÃO JOSÉ**

Av. José Maria de Almeida Prado nº 265 – Jd Pedro Ometto – Jauá / SP – Fone (14) 3622-3142  
CNPJ 50.228.097/0007-58 – Inscrição Municipal 44.475  
Utilidade Pública Federal – Decreto 46929/59  
Utilidade Pública Estadual – Decreto 33878/58  
Utilidade Pública Municipal – Lei 4.044 de 03/07/2006

|  |  |
|--|--|
| <b>AÇÃO:</b> Aniversariantes do mês  | <b>Objetivo:</b> Realizar confraternização para comemorar os aniversariantes do mês. |
| <b>Participantes:</b> Todas as crianças e adolescentes   | <b>Data e horário:</b> 26/06 em ambos os períodos                                    |
| <b>Relato:</b> O CPSJ promoveu a comemoração dos aniversariantes do mês. Este dia o CPSJ procura oferecer aos usuários uma refeição diferenciada com bolo e refrigerante e presente (kit de higiene). Vale ressaltar que a equipe da entidade trabalha para produzir uma real festa de aniversário, o espaço é enfeitado com bexigas e há uma mesa para tirar fotos com todos os aniversariantes de mês. |  |

**Fotos:**



**Associação de Instrução Popular e Beneficência**  
**CENTRO PROMOCIONAL SÃO JOSÉ**

Av. José Maria de Almeida Prado nº 265 – Jd Pedro Ometto – Jauá / SP – Fone (14) 3622-3142  
CNPJ 50.228.097/0007-58 – Inscrição Municipal 44.475  
Utilidade Pública Federal – Decreto 46929/59  
Utilidade Pública Estadual – Decreto 33878/58  
Utilidade Pública Municipal – Lei 4.044 de 03/07/2006

**GRUPOS**

|   |  |
|---|--|
| <b>AÇÃO:</b> Encontro com as Famílias<br><b>TEMA:</b> Família   | <b>Objetivo:</b> Discutir e refletir sobre as funções protetivas da família e a realidade vivenciada.  |
| <b>Responsável:</b> Assistentes Social e Psicóloga.   | <b>Local:</b> Jardim Orlando Ometto – Escola Prof. Mario Romeu Peregrino<br>Jardim Padre Augusto Sani – Salão da Igreja Santa Terezinha do Menino Jesus. |
| <b>Nº participante:</b> 25/06 – 17 famílias – Jardim Orlando Ometto<br>26/06 - Jardim Padre Augusto Sani  |  |
| <b>DESENVOLVIMENTO:</b> Por meio de uma roda de conversa, as técnicas refletiram juntos com as participantes o conceito de família e as diferenças das famílias de antigamente e as de hoje, bem como os novos arranjos familiares e sua função protetiva, buscando conscientiza-las sobre a importância do papel da família no desenvolvimento das crianças. As técnicas trabalharam junto as famílias o texto “Dói mais que Tapa” (de Leandro Demonther e Denise Maria Perissini da Silva) afim de refletir sobre frases ditas no dia a dia pelos adultos que trazem consequência pela crianças . |  |
| <b>Eixos Norteadores:</b> <b>Eixo 1 – Convivência Social:</b> Capacidade de comunicar-se; Capacidade de encontrar soluções para os conflitos do grupo. <b>Eixo 2 – Direito de Ser:</b> Direito à comunicação;   |  |

**Fotos:**

**25/06 Jardim Orlando Ometto**



**26/06 Jardim Padre Augusto Sani**



**Associação de Instrução Popular e Beneficência**  
**CENTRO PROMOCIONAL SÃO JOSÉ**

Av. José Maria de Almeida Prado nº 265 – Jd Pedro Ometto – Jauá / SP – Fone (14) 3622-3142  
CNPJ 50.228.097/0007-58 – Inscrição Municipal 44.475  
Utilidade Pública Federal – Decreto 46929/59  
Utilidade Pública Estadual – Decreto 33878/58  
Utilidade Pública Municipal – Lei 4.044 de 03/07/2006

|   |   |
|---|---|
| <b>AÇÃO:</b> GRUPO PSICOSSOCIAL<br><b>TEMA:</b> O que me remete datas comemorativas.  | <b>Objetivo:</b> Trabalhar as datas comemorativas e todos os sentimentos que elas podem nos trazer. |
| <b>Responsável:</b> Assistente Social e psicóloga   | <b>Local:</b> Centro Promocional São José   |
| <b>DIAS:</b> 18,19/06   | <b>Nºparticipantes:</b> Crianças de 6 a 10 anos em ambos os períodos.                               |
| <b>PERÍODO: Manhã: 62      Tarde: 86</b>  |   |
| <b>DESENVOLVIMENTO:</b> Antes de dar início ao grupo, as técnicas aplicaram o questionário, sendo uma “avaliação” do trabalho da equipe do Serviço de Convivência e Fortalecimento de Vínculo no Centro Promocional São José, avaliando o projeto e a equipe como um todo. Inicialmente as técnicas solicitaram que as crianças lembrassem o que estavam trabalhando no mês de Junho, junto à educadora. As respostas foram sobre festa Junina e a Copa do Mundo. Em roda as técnicas ressaltaram algumas festas comemorativas. Deram continuidade com a atividade explicando que através de alguns sons as crianças iriam falando qual data comemorativa representava, assim as técnicas fazia os seguintes questionamento: o que essa festa simboliza pra vocês?; Com quem vocês comemoram essas festas (família, amigos, ou sozinho)?; É uma festa feliz, ou triste? O que tem nessas festas (comidas, bebidas)?; O que a festa significa pra vocês? Acontecem situações ruins? Quais? As principais datas comemorativas que as técnicas trabalharam foram (Festa Junina; Ano Novo; Natal; Aniversário e Carnaval). As técnicas finalizaram os grupos fazendo com quem tenham a consciência do cuidado com as bebidas, brigas, fogos de artificios, balões, etc. E ressaltaram a importância da família, amigos, e a valorização do fortalecimento de vínculo. |   |
| <b>Eixos Norteadores: Eixo 1 – Convivência Social:</b> Capacidade de comunicar-se; Capacidade de desenvolver novas relações sociais; Capacidade de encontrar soluções para os conflitos em grupo; Capacidade de promover e participar da convivência social em família, grupos e território.<br><b>Eixo 2 – Direito de Ser:</b> Direito de Pertencer; Direito à comunicação;  |   |

**Fotos:**

Crianças respondendo o questionário





**Associação de Instrução Popular e Beneficência**  
**CENTRO PROMOCIONAL SÃO JOSÉ**

Av. José Maria de Almeida Prado nº 265 – Jd Pedro Ometto – Jaú / SP – Fone (14) 3622-3142  
CNPJ 50.228.097/0007-58 – Inscrição Municipal 44.475  
Utilidade Pública Federal – Decreto 46929/59  
Utilidade Pública Estadual – Decreto 33878/58  
Utilidade Pública Municipal – Lei 4.044 de 03/07/2006

|   |   |
|---|---|
| <b>AÇÃO:</b> GRUPO PSICOSSOCIAL<br><b>TEMA:</b> O que me remete datas comemorativas.  | <b>Objetivo:</b> Trabalhar as datas comemorativas e todos os sentimentos que elas podem nos trazer. |
| <b>Responsável:</b> Assistentes Sociais e Psicóloga.  | <b>Local:</b> Centro Promocional São José   |
| <b>DIAS:</b> 15,20 /06-   | <b>Nº participantes:</b> Adolescentes de 11 a 15 anos de ambos períodos.                            |
| <b>PERÍODO:</b> Manhã: 50 Tarde: 60   |   |
| <b>DESENVOLVIMENTO:</b> Antes de dar início ao grupo, as técnicas aplicaram o questionário, sendo uma “avaliação” do trabalho da equipe do Serviço de Convivência e Fortalecimento de Vínculo no Centro Promocional São José, avaliando o projeto e a equipe como um todo. Inicialmente as técnicas solicitaram que os adolescentes relembressem sobre as festas comemorativas que acontecem durante o ano. Foram lembradas as festas (Natal; Ano Novo; Festa Junina; Dias dos Pais; Dia das Mães; Aniversários; Carnaval; Dia dos Namorados; Páscoa; Halloween); em roda as técnicas realizaram a reflexão em forma de questionários: O que essas datas comemorativas significam para vocês? Quais festas ou qual festa gostam mais? Quais as festas que não gostam? Qual significado que essa(s) festas tem para cada um? Como são comemoradas? (em famílias, com amigos ou sozinho). Essas festas trazem lembranças felizes ou tristes? O que essas festas trazem de consequências positivas ou negativas? Após o momento de diálogo e reflexão os adolescentes foram divididos em três grupos, cada grupo ficou responsável por uma data comemorativa específica: Carnaval; Ano Novo e Festa Junina, as técnicas pediram para os adolescentes escreverem na folha o sentimento que as datas podem trazer, e quais as características e lembranças das mesmas. Quando terminaram, cada grupo expos o que discutiram através de um bate papo, com o objetivo de compreender e respeitar a visão e o sentimento que cada um tem sobre as festas comemorativas. |   |
| <b>Eixos Norteadores:</b> <b>Eixo 1 – Convivência Social:</b> Capacidade de comunicar-se; Capacidade de desenvolver novas relações sociais; Capacidade de promover e participar da convivência social em família, grupos e território.<br><b>Eixo 2 – Direito de Ser:</b> Direito de Pertencer; Direito à comunicação;  |   |

**Fotos:**

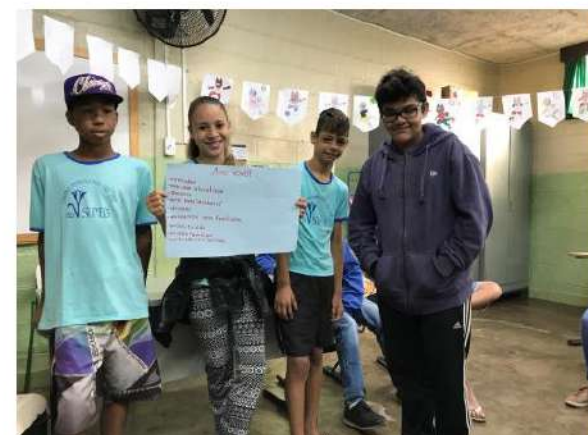



**Associação de Instrução Popular e Beneficência**  
**CENTRO PROMOCIONAL SÃO JOSÉ**

Av. José Maria de Almeida Prado nº 265 – Jd Pedro Ornetto – Jauá / SP – Fone (14) 3622-3142  
CNPJ 50.228.097/0007-58 – Inscrição Municipal 44.475  
Utilidade Pública Federal – Decreto 46929/59  
Utilidade Pública Estadual – Decreto 33878/58  
Utilidade Pública Municipal – Lei 4.044 de 03/07/2006

|   |  |
|---|--|
| <b>AÇÃO:</b> GRUPO PSICOSSOCIAL<br><b>TEMA:</b> Aprendendo sobre as emoções para melhor controlar, assim desenvolvendo um melhor comportamento.   | <b>Objetivo:</b> Trabalhar o reconhecimento das emoções, que irá nos auxiliar a compreendê-las e lidar melhor com as situações e com o que sentimos, a fim de solucionar conflitos com mais facilidade e com menos sofrimento. |
| <b>Responsável:</b> Psicóloga.  | <b>Local:</b> Centro Promocional São José  |
| <b>DIAS:</b> 04,13/06 – 8 crianças de 6 a 8 anos (manhã)<br>07/06- 8 crianças 9 e 10 anos (manhã e tarde)<br>11/06 - 7 crianças de 6 a 8 anos (tarde)<br>14/06 - 3 adolescentes de 11 e 12 anos<br>14/06 2 adolescentes<br><br>Foi realizado um grupo por turma, totalizando 6 grupos   |  |
| <b>DESENVOLVIMENTO:</b> A Psicóloga continuou a trabalhar com o reconhecimento das emoções e o autocontrole, afim de melhor compreensão e de solucionar os conflitos com mais facilidades. A técnica deu início ao grupo lembrando sobre as emoções e a importância de ter o autocontrole delas, principalmente da Raiva, também refletiram sobre o filme “Divertidamente”. A técnica deu continuidade com a leitura do livro: “Quando Estou Zangado(a)” de uma maneira lúdica conta a história de um Urso, que mostra as atitudes de quando o Urso fica bravo, e quais as consequências que essas atitudes traz para ele, tanto positivas como negativas. Ao final mostra quais estratégias que o Urso criou para ter o autocontrole das emoções e ter um melhor comportamento, sendo assim a técnica solicitou que as crianças escrevessem quais comportamentos errados que atualmente eles estão apresentando, e pensassem nas estratégias que podem usar para melhorar o comportamento.<br><br>A técnica realizou a dinâmica “das diferenças”, foram distribuídas folhas de papel sulfite em branco e canetas, pedido que ao dar um sinal todos desenhassem um rosto com olhos e nariz. Em seguida, uma boca cheia de dentes afiados e para finalizar fazendo um pescoço, tronco com braços, mãos e unhas grandes. Após o termino todos mostraram seus desenhos. A técnica ressaltou que não há nenhum desenho igual ao outro, portanto, todos percebem a mesma situação de diversas maneiras, que somos diferentes, porém com visões de mundo diferentes, por este motivo devemos respeitar o ponto de vista do outro, aceitando cada um com suas diferenças e singularidades. |  |

**Eixos Norteadores:** Eixo 1 – Convivência Social: Capacidade de demonstrar emoção e ter autocontrole; Capacidade de comunicar-se; Capacidade de desenvolver novas relações sociais; Capacidade de encontrar soluções para os conflitos do grupo; Capacidade de realizar tarefas em grupos.

Eixo 2 – Direito de Ser: Direito de Pertencer; Direito à comunicação;

**Fotos:**





**Associação de Instrução Popular e Beneficência**  
**CENTRO PROMOCIONAL SÃO JOSÉ**

Av. José Maria de Almeida Prado nº 265 – Jd Pedro Ometto – Jaú / SP – Fone (14) 3622-3142  
CNPJ 50.228.097/0007-58 – Inscrição Municipal 44.475  
Utilidade Pública Federal – Decreto 46929/59  
Utilidade Pública Estadual – Decreto 33878/58  
Utilidade Pública Municipal – Lei 4.044 de 03/07/2006

|  |   |
|--|---|
| <b>AÇÃO:</b> SEMAFORO<br><b>TEMA:</b>  | <b>Objetivo:</b>                          |
| <b>Responsável:</b> Psicóloga.   | <b>Local:</b> Centro Promocional São José |
| <b>DIAS:</b> 28/06 Sala amarela tarde  | <b>Nº participantes:</b> 30 Usuários      |
| <b>DESENVOLVIMENTO:</b> No mês de Maio foi organizado pela técnica um semáforo do comportamento, dando continuidade com o trabalho realizado ao final do mês a técnica organizou uma roda de conversa afim de verificar se houve melhora no comportamento e na socialização entre as crianças. Em roda a técnica lembrou as crianças que no mês anterior não receberam as recompensas, trazendo uma reflexão sobre quais estratégias usaram para que no mês de junho fossem recompensados. |   |
| <b>Eixos Norteadores: Eixo 1 – Convivência Social:</b> Capacidade de comunicar-se; Capacidade de encontrar soluções para os conflitos do grupo.<br><b>Eixo 2 – Direito de Ser :</b> Direito à comunicação;   |   |

**Fotos:**



**Associação de Instrução Popular e Beneficência**  
**CENTRO PROMOCIONAL SÃO JOSÉ**

Av. José Maria de Almeida Prado nº 265 – Jd Pedro Ometto – Jauá / SP – Fone (14) 3622-3142  
 CNPJ 50.228.097/0007-58 – Inscrição Municipal 44.475  
 Utilidade Pública Federal – Decreto 46929/59  
 Utilidade Pública Estadual – Decreto 33878/58  
 Utilidade Pública Municipal – Lei 4.044 de 03/07/2006

|  |   |
|--|---|
| <b>AÇÃO:</b> VIVER E CONVIVER<br><b>Tema:</b> Festa Junina   | <b>Objetivo:</b>                                    |
| <b>Responsável:</b> Edna, Helen, Fernanda, Priscila e Daniela  | <b>Local:</b> Centro Promocional São José           |
| <b>DIAS:</b> Uma vez por semana  | <b>Nºparticipantes:</b> 278 usuários de 6 a 15 anos |
| <b>PERÍODO:</b> Manhã:132 Tarde: 146   |   |
| <b>DESENVOLVIMENTO:</b> Através da roda de conversa, musica ensaio e brincadeiras, demonstraram o trabalho em equipe e resgataram a tradição da festa junina (comida típicas, trajes, e musicas). Foi confeccionado cartazes, bandeirinhas   |   |
| <b>Material Usado :</b> Cola , Barbante , lápis , canetinha , Pen drive , musica , cartolina e giz de cera   |   |
| <b>Eixos Norteadores:</b> <b>Eixo 1 – Convivência Social:</b> Capacidade de demonstrar emoção e ter autocontrole; Capacidade de comunicar-se; Capacidade de desenvolver novas relações; Capacidade de resolver tarefas em grupo.<br><b>Eixo 2 – Direito de Ser:</b> Direito de aprender e experimentar; Direito de Pertencer; Direito à comunicação; Direito de ser protagonista; Direito de Adolescer.<br><b>Eixo 3 - Participação :</b> Participação como cidadão; Participação no território; |   |



**Associação de Instrução Popular e Beneficência**  
**CENTRO PROMOCIONAL SÃO JOSÉ**

Av. José Maria de Almeida Prado nº 265 – Jd Pedro Ometto – Jau / SP – Fone (14) 3622-3142  
CNPJ 50.228.097/0007-58 – Inscrição Municipal 44.475  
Utilidade Pública Federal – Decreto 46929/59  
Utilidade Pública Estadual – Decreto 33878/58  
Utilidade Pública Municipal – Lei 4.044 de 03/07/2006

**Fotos:**



**Associação de Instrução Popular e Beneficência**  
**CENTRO PROMOCIONAL SÃO JOSÉ**

Av. José Maria de Almeida Prado nº 265 – Jd Pedro Ometto – Jau / SP – Fone (14) 3622-3142  
CNPJ 50.228.097/0007-58 – Inscrição Municipal 44.475  
Utilidade Pública Federal – Decreto 46929/59  
Utilidade Pública Estadual – Decreto 33878/58  
Utilidade Pública Municipal – Lei 4.044 de 03/07/2006



**Associação de Instrução Popular e Beneficência**  
**CENTRO PROMOCIONAL SÃO JOSÉ**

Av. José Maria de Almeida Prado nº 265 – Jd Pedro Ometto – Jau / SP – Fone (14) 3622-3142  
 CNPJ 50.228.097/0007-58 – Inscrição Municipal 44.475  
 Utilidade Pública Federal – Decreto 46929/59  
 Utilidade Pública Estadual – Decreto 33878/58  
 Utilidade Pública Municipal – Lei 4.044 de 03/07/2006

|   |  |
|---|--|
| <b>AÇÃO:</b> HORADO CONTO   | <b>Objetivo:</b> Desenvolver percepção crítica sobre comportamentos discriminatórios com colegas |
| <b>TEMA:</b> Festa Junina   |  |
| <b>Responsável:</b> Edna, Helen, Fernanda, Priscila e Daniela   | <b>Local:</b> Centro Promocional São José  |
| <b>DIAS:</b> Uma vez por semana   | <b>Nºparticipantes:</b> 278 usuários de 6 a 15 anos  |
| <b>PERÍODO:</b> Manhã: 132 Tarde: 146   |  |
| <p><b>DESENVOLVIMENTO:</b> Foi trabalhado com as historias: “Bonita, é assim que Vovó me chama” abordou a relações da avó e da neta.<br/>       “ Guilherme Augusto Araújo Fernandes “ Foi abordado o conceito de memoria .<br/>       “A Primavera da Lagarta” Enfocou a importância de se ter empatia e também tomar cuidado com a hipocrisia quando julgamos o outro, sem perceber que fazemos as mesmas coisas.<br/>       “A menina que não gostava de frutas” mostrando a importância de se comer frutas. As educadoras finalizaram fazendo uma salada de frutas.<br/>       “ Bibi brinca com meninos “ foi realizado uma reflexão sobre a opinião de cada um sobre brincadeiras de meninos e meninas.</p> |  |
| <b>Material Usado:</b> Livros, Sulfite, lápis de cor, cola.   |  |
| <p><b>Eixos Norteadores:</b> <b>Eixo 1 – Convivência Social:</b> Capacidade de demonstrar emoção e autocontrole; Capacidade de comunicar-se; Capacidade de desenvolver novas relações sociais;<br/> <b>Eixo 2 – Direito de Ser:</b> Direito de aprender e experimentar; Direito de brincar</p>  |  |

## Fotos



**OFICINAS**

|   |   |
|---|---|
| <b>AÇÃO:</b> ARTE E MOVIMENTO   | <b>Objetivo:</b> Estimular o ritmo e a coordenação motora, além de valorizar a participação do grupo. |
| <b>Tema:</b> Festa Junina   |   |
| <b>Responsável:</b> Edna, Helen, Fernanda, Priscila e Daniela   | <b>Local:</b> Centro Promocional São José   |
| <b>DIAS:</b> Uma vez por semana   | <b>Nºparticipantes:</b> 278 usuários de 6 a 15 anos   |
| <b>PERÍODO:</b> Manhã: 132      Tarde: 146  |   |
| <b>DESENVOLVIMENTO:</b> Através da atividade as crianças e os adolescentes se preparam para a Festa Junina, que aconteceu no dia 23 de Junho. Durante esse mês foi realizado ensaio com as apresentações de danças e quadrilhas aonde as salas verde e vermelhas da manhã apresentavam a coreografia da musica “Xote de alegria “ do grupo Falamansa , e a sala da tarde apresentou-se uma linda e divertida quadrilha . A sala Amarela apresentou duas musicas “Pula fogueira” e “vamos fazer festa” e a sala Laranja e Azul dançaram um Pout Pourri de musicas. |   |
| <b>Material Utilizado:</b> Radio Pen Drive e Roupas típicas.  |   |
| <b>Eixos Norteadores:</b> <b>Eixo 1 – Convivência Social:</b> Capacidade de comunicar-se; Capacidade de realizar tarefas em grupos; Capacidade de promover e participar da convivência social em família, grupos e território..<br><b>Eixo 2 – Direito de Ser:</b> Direito a aprender e experimentar; Direito de ser protagonista; Direito de pertencer; Direito á comunicação.<br><b>Eixo 3 – Participação:</b> Participação no serviço; Participação como cidadão.  |   |

**Fotos:**





**Associação de Instrução Popular e Beneficência**  
**CENTRO PROMOCIONAL SÃO JOSÉ**

Av. José Maria de Almeida Prado nº 265 – Jd Pedro Ometto – Jauú / SP – Fone (14) 3622-3142  
CNPJ 50.228.097/0007-58 – Inscrição Municipal 44.475  
Utilidade Pública Federal – Decreto 46929/59  
Utilidade Pública Estadual – Decreto 33878/58  
Utilidade Pública Municipal – Lei 4.044 de 03/07/2006

|  |   |
|--|---|
| <b>AÇÃO:</b> LUDOTECA<br><b>Tema:</b> Festa Junina.  | <b>Objetivo:</b> Resgatar as brincadeiras típicas das festas juninas. |
| <b>Responsável:</b> Edna, Helen, Fernanda, Priscila e Daniela.   | <b>Local:</b> Centro Promocional São José                             |
| <b>DIAS:</b> Uma vez por semana  | <b>Nºparticipantes:</b> 278 usuários de 6 a 15 anos                   |
| <b>PERÍODO:</b> Manhã:132 Tarde: 146   |   |
| <b>DESENVOLVIMENTO:</b> As educadoras explicaram para os usuários, as brincadeiras mais típicas das festas juninas como, Jogo das argolas: foi realizada uma linha de arremesso a cerca de 1,5 m de distancia entre as garrafas pets postas no chão , cada participantes recebeu 5 argolas para tentar acerta-las , venceu quem acertou mais .<br>Derrubar latas: Foi feito uma linha de arremesso a cerca de 1,5 m de distancia de latas postas ao chão ,onde os participantes tinha que derruba-las , cada participantes teve três tentativas. |   |
| <b>Material Usado:</b> Bolinha, Garrafa Pets, Latas de Nescau ou de Leite ninho.   |   |
| <b>Eixos Norteadores: Eixo 1 – Convivência Social:</b> Capacidade de Comunicar-se; Capacidade de realizar tarefas em grupo<br><b>Eixo 2 – Direito de Ser:</b> Direito de brincar; Direito de aprender e experimentar; Direito a comunicação.<br><b>EIXO 3 : Participação:</b> Participação no serviço; Participação como cidadão   |   |

**Fotos:**





**Associação de Instrução Popular e Beneficência**  
**CENTRO PROMOCIONAL SÃO JOSÉ**

Av. José Maria de Almeida Prado nº 265 – Jd Pedro Ometto – Jauá / SP – Fone (14) 3622-3142  
CNPJ 50.228.097/0007-58 – Inscrição Municipal 44.475  
Utilidade Pública Federal – Decreto 46929/59  
Utilidade Pública Estadual – Decreto 33878/58  
Utilidade Pública Municipal – Lei 4.044 de 03/07/2006

|   |   |
|---|---|
| <b>AÇÃO:</b> CINEMA<br><b>Tema:</b> Festa Junina  | <b>Objetivo:</b> Apresentar, por meio de vídeos e filmes a tradições brasileiras. |
| <b>Responsável:</b> Edna, Helen, Fernanda, Priscila e Daniela.  | <b>Local:</b> Centro Promocional São José   |
| <b>DIAS:</b> Duas vezes por semana  | <b>Nºparticipantes:</b> 278 usuários de 6 a 15 anos                               |
| <b>PERÍODO:</b> Manhã:132 Tarde: 146  |   |
| <b>DESENVOLVIMENTO:</b> As crianças e adolescentes assistiram aos filmes: “Sítio do Pica-Pau Amarelo,” Festa Junina” “O alto da Compadecida”, “Cocoricó uma fogueira para São João”, “ O poço do visconde ” e “Lisbela e o Prisioneiro” .<br>Após o termino do filme, foi discutido as partes mais importantes e quais parte dos filmes mais gostaram.  |   |
| <b>Material Usado:</b> Televisão, Cadeiras, DVD, caixa de som.  |   |
| <b>Eixos Norteadores:</b> <b>Eixo 1 – Convivência Social:</b> Capacidade de comunicar-se; Capacidade de demonstrar emoção e ter autocontrole; Capacidade de comunicar-se; Capacidade de desenvolver novas relações.<br><b>Eixo 2 – Direito de Ser:</b> Direito de aprender e experimentar; Direito de ter direitos e deveres; Direito à comunicação. Direito de adolescer.<br><b>Eixo 3 - Participação:</b> Participação no serviço |   |

**Fotos:**



**Associação de Instrução Popular e Beneficência**  
**CENTRO PROMOCIONAL SÃO JOSÉ**

Av. José Maria de Almeida Prado nº 265 – Jd Pedro Ometto – Jauá / SP – Fone (14) 3622-3142  
CNPJ 50.228.097/0007-58 – Inscrição Municipal 44.475  
Utilidade Pública Federal – Decreto 46929/59  
Utilidade Pública Estadual – Decreto 33878/58  
Utilidade Pública Municipal – Lei 4.044 de 03/07/2006

|  |  |
|--|--|
| <b>AÇÃO:</b> RECREAÇÃO   | <b>Objetivo:</b> Propiciar momento de descontração, diversão e integração entre os usuários. |
| <b>Responsável:</b> Edna, Helen, Fernanda, Priscila e Daniela  | <b>Local:</b> Centro Promocional São José  |
| <b>DIAS:</b> Uma vez por semana  | <b>Nºparticipantes:</b> 278 usuários de 6 a 15 anos  |
| <b>PERÍODO:</b> Manhã:132 Tarde: 146   |  |
| <b>DESENVOLVIMENTO:</b> A oficina promove aos usuários a liberdade de escolherem suas brincadeiras e a possibilidade de se organizarem e criarem suas próprias regras.<br>A oficina acontece na quadra e na brinquedoteca.                   |  |
| <b>Eixos Norteadores:</b> <b>Eixo 1 – Convivência Social:</b> Capacidade de comunicar-se; Capacidade de desenvolver novas relações sociais; Capacidade de realizar tarefas em grupos;<br><b>Eixo 2 – Direito de Ser:</b> Direito de brincar; |  |



**Associação de Instrução Popular e Beneficência**  
**CENTRO PROMOCIONAL SÃO JOSÉ**

Av. José Maria de Almeida Prado nº 265 – Jd Pedro Ometto – Jauá / SP – Fone (14) 3622-3142  
CNPJ 50.228.097/0007-58 – Inscrição Municipal 44.475  
Utilidade Pública Federal – Decreto 46929/59  
Utilidade Pública Estadual – Decreto 33878/58  
Utilidade Pública Municipal – Lei 4.044 de 03/07/2006

|   |   |
|---|---|
| <b>AÇÃO:</b> PENSA E FAÇA   | <b>Objetivo:</b> Explorar tabuleiros; Desenvolver as habilidades sugeridas pelos jogos. |
| <b>Responsável:</b> Gabriela  | <b>Local:</b> Centro Promocional São José   |
| <b>DIAS:</b> Uma vez por semana   | <b>Nºparticipantes:</b> 278 usuários de 6 a 15 anos                                     |
| <b>PERÍODO:</b> Manhã:132 Tarde: 146  |   |
| <b>DESENVOLVIMENTO:</b> <u>Crianças de 6 e 7 anos:</u> Foi trabalhado o jogo “Sudoku Animal” buscando estabelecer o conceito e linhas e colunas e apreender a importância de usar perguntas como ferramenta para adquirir informações.<br><u>Crianças de 8 e 9 anos:</u> Foi trabalhado o “Jogo dos Sapinhos” visando trabalhar conceitos como cooperação, orientação de espaço/tempo, percepção visual e resolução de problemas.<br><u>Crianças e adolescentes 10 a 15anos:</u> Trabalhando o jogo “ Damas” a educadora buscou auxiliar os participantes no controle da impulsividade. A intervenção da educadora é imprescindível na mediação das jogadas enfatizando a importância do planejamento, antecipação e auto controle. |   |
| <b>Eixos Norteadores:</b> <b>Eixo 1 – Convivência Social:</b> Capacidade de comunicar-se; Capacidade de desenvolver novas relações sociais;   |   |
| <b>Eixo 2 – Direito de Ser:</b> Direito de aprender e experimentar; Direito de pertencer;   |   |

**Fotos:**



**Associação de Instrução Popular e Beneficência**  
**CENTRO PROMOCIONAL SÃO JOSÉ**

Av. José Maria de Almeida Prado nº 265 – Jd Pedro Ometto – Jauá / SP – Fone (14) 3622-3142  
CNPJ 50.228.097/0007-58 – Inscrição Municipal 44.475  
Utilidade Pública Federal – Decreto 46929/59  
Utilidade Pública Estadual – Decreto 33878/58  
Utilidade Pública Municipal – Lei 4.044 de 03/07/2006

|  |  |
|--|--|
| <b>AÇÃO:</b> INFORMÁTICA   | <b>Objetivo:</b> Estimular o desenvolvimento da coordenação motora através do uso do mouse e teclado . |
| <b>Responsável:</b> Daniel   | <b>Local:</b> Centro Promocional São José  |
| <b>DIAS:</b> Uma vez por semana  | <b>Nºparticipantes:</b> 99 crianças de 6 a 8 anos  |
| <b>PERÍODO:</b> Manhã: 49 Tarde: 50  |  |
| <b>DESENVOLVIMENTO:</b><br><b>1º semana Tema:</b> CONTROLE TOTAL DO MOUSE <b>Jogo:</b> Journey Of The Mouse (Nível 3 )<br>Descrição: Objetivo do jogo é conseguir levar o rato ate o queijo, mais durante o caminho, o rato vai se deparar com diversos obstáculos, com buracos, ratoeiras, fogo, Gato, Parede elétrica. Quando a criança se depara na fase que tem o Gato, o rato deve ficar fora do ângulo de visão do gato, só assim o rato poderá seguir o caminho até seu objetivo. Desta forma, a criança aprende a desenvolver habilidades arrasto do mouse, precisão no movimento do mouse, clique único e duplo clique do mouse.<br><br><b>2º semana Tema:</b> CONTROLE TOTAL DO MOUSE <b>Jogo:</b> Journey Of The Mouse (Nível 4 )<br>Descrição: Objetivo do jogo é conseguir levar o rato ate o queijo, mais durante o caminho, o rato vai se deparar com diversos obstáculos, com buracos, ratoeiras, fogo, Gato, Parede elétrica. Quando a criança se depara na fase que tem o Gato, o rato deve ficar fora do ângulo de visão do gato, só assim o rato poderá seguir o caminho até seu objetivo. Desta forma, a criança aprende a desenvolver habilidades arrasto do mouse, precisão no movimento do mouse, clique único e duplo clique do mouse.<br><br><b>3ª semana Tema :</b> CONTROLE TOTAL DO MOUSE <b>Jogo:</b> The journey Mouse ( Nível 5)<br><u>Descrição:</u> Descrição: Objetivo do jogo é conseguir levar o rato ate o queijo, mais durante o caminho, o rato vai se deparar com diversos obstáculos, com buracos, ratoeiras, fogo, Gato, Parede elétrica. Quando a criança se depara na fase que tem o Gato, o rato deve ficar fora do ângulo de visão do gato, só assim o rato poderá seguir o caminho até seu objetivo. Desta forma, a criança aprende a desenvolver habilidades arrasto do mouse, precisão no movimento do mouse, clique único e duplo clique do mouse.<br><br><b>4º semana Tema:</b> CONTROLE TOTAL DO MOUSE <b>Jogo:</b> The journey Mouse ( Nível 6)<br>Descrição: Objetivo do jogo é conseguir levar o rato ate o queijo, mais durante o caminho, o rato vai se deparar com diversos obstáculos, com buracos, ratoeiras, fogo, Gato, Parede elétrica. Quando a criança se depara na fase que tem o Gato, o rato deve ficar fora do ângulo de visão do gato, só assim o rato poderá seguir o caminho até seu objetivo. Desta forma, a criança aprende a desenvolver habilidades arrasto do mouse, precisão no movimento do mouse, clique único e duplo clique do mouse. |  |
| <b>Eixos Norteadores:</b> <b>Eixo 1</b> – Convivência Social: Capacidade de comunicar-se; Capacidade de demonstrar emoção e autocontrole;<br><b>Eixo 2</b> – Direito de Ser: Direito de aprender e experimentar; Direito à comunicação;  |  |

**Fotos:**

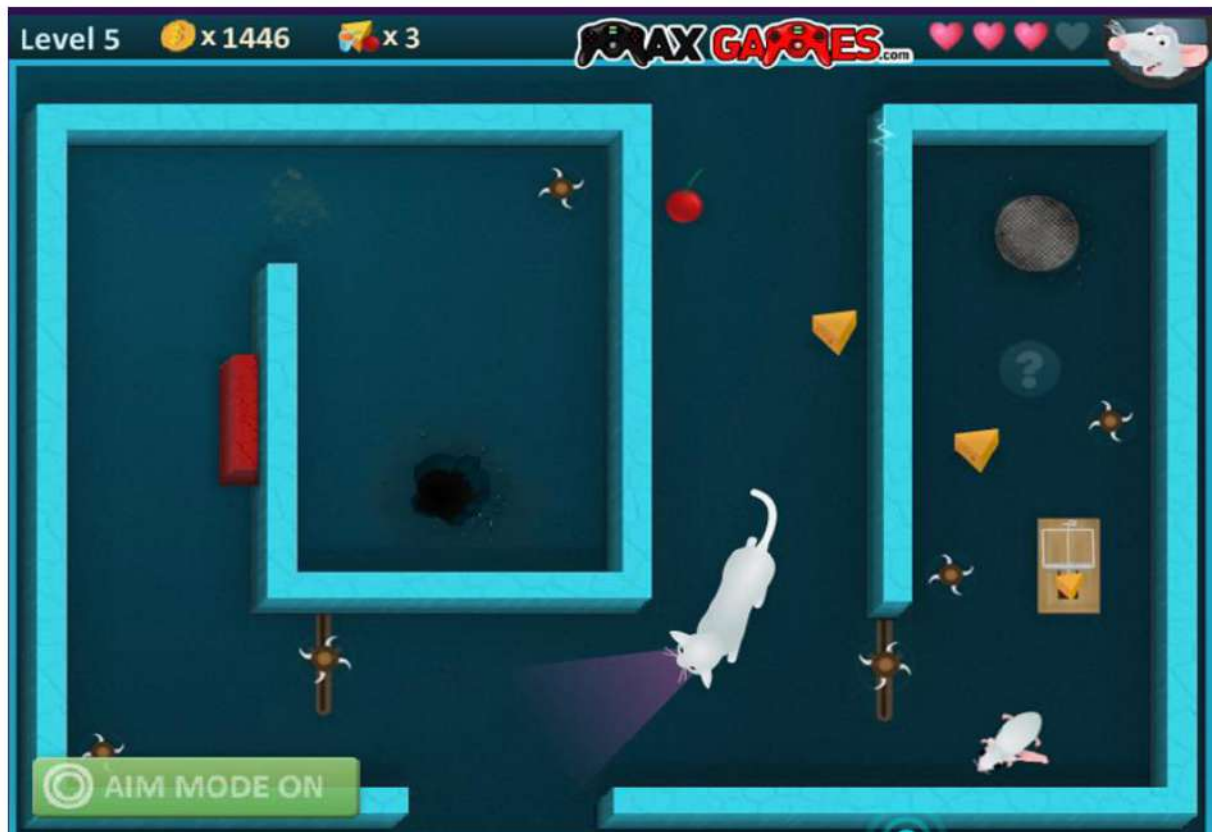



**Associação de Instrução Popular e Beneficência**  
**CENTRO PROMOCIONAL SÃO JOSÉ**

Av. José Maria de Almeida Prado nº 265 – Jd Pedro Ometto – Jauá / SP – Fone (14) 3622-3142  
CNPJ 50.228.097/0007-58 – Inscrição Municipal 44.475  
Utilidade Pública Federal – Decreto 46929/59  
Utilidade Pública Estadual – Decreto 33878/58  
Utilidade Pública Municipal – Lei 4.044 de 03/07/2006

|  |  |
|--|--|
| <b>AÇÃO:</b> INFORMÁTICA   | <b>Objetivo:</b> Estimular o desenvolvimento do raciocínio lógico e coordenação motora no teclado. |
| <b>Responsável:</b> Daniel   | <b>Local:</b> Centro Promocional São José  |
| <b>DIAS:</b> Uma vez por semana  | <b>Nº participantes:</b> 57 crianças de 9 e 10 anos  |
| <b>PERÍODO:</b> Manhã: 27 Tarde: 30  |  |
| <b>DESENVOLVIMENTO:</b><br><b>1º semana Tema:</b> CONTROLE PRECISO NO TECLADO <b>Jogo:</b> Rail Rush<br><a href="http://www.clickjogos.com.br/jogos/rail-rush/">http://www.clickjogos.com.br/jogos/rail-rush/</a><br><b>Descrição:</b> O jogo propõe que a criança consiga controlar um vagão de minério, escapando das armadilhas e conseguindo pegar o máximo de ouro que conseguir, as “moedas” serão utilizadas para a troca de equipamentos melhores para o seu veículo, que irá te ajudar a chegar cada vez mais longe, foi jogado em dupla pois enquanto um controla a parte de desviar dos obstáculos com a letra “A” e “B”, a outra ficou comandando os trilhos nas setinhas do teclado . |  |
| <b>2º semana Tema:</b> CONTROLE PRECISO NO TECLADO <b>Jogo:</b> Rail Rush<br><b>Descrição:</b> A criança já conhece o jogo, e pode jogar sozinho, assim utilizou as duas mãos no teclado, e a dificuldade foram aumentando, assim ele terá que usar as duas mãos no teclado, e pensar rápido a cada obstáculo que aparecer, desenvolvendo habilidade nas duas mãos, esse jogo é de desafiar sua coordenação motora .   |  |
| <b>3º Semana Tema:</b> CONTROLE PRECISO NO TECLADO <b>Jogo:</b> Rail Rush<br><b>Descrição:</b> Foi orientado para os usuários sobre o controle de recursos, pois os ganhos que os usuários obterá durante o jogo, recolhendo ouro e diamante, poderá adquirir objetos que venha proporcionar aumento na produtividade, durante o jogo.   |  |
| <b>4ª semana Tema:</b> CONTROLE PRECISO NO TECLADO <b>Jogo:</b> Rail Rush<br><b>Descrição:</b> O objetivo foi alcançado.   |  |
| <b>Eixos Norteadores: Eixo 1 – Convivência Social:</b> Capacidade de comunicar-se; Capacidade de demonstrar emoção e autocontrole;<br><b>Eixo 2 – Direito de Ser:</b> Direito de aprender e experimentar; Direito à comunicação;   |  |

**Fotos:**





**Associação de Instrução Popular e Beneficência**  
**CENTRO PROMOCIONAL SÃO JOSÉ**

Av. José Maria de Almeida Prado nº 265 – Jd Pedro Ometto – Jauá / SP – Fone (14) 3622-3142  
CNPJ 50.228.097/0007-58 – Inscrição Municipal 44.475  
Utilidade Pública Federal – Decreto 46929/59  
Utilidade Pública Estadual – Decreto 33878/58  
Utilidade Pública Municipal – Lei 4.044 de 03/07/2006

|  |  |
|--|--|
| <b>AÇÃO:</b> INFORMÁTICA   | <b>Objetivo:</b> Estimular o desenvolvimento do raciocínio lógico e coordenação motora no teclado. |
| <b>Responsável:</b> Daniel   | <b>Local:</b> Centro Promocional São José  |
| <b>DIAS:</b> Uma vez por semana  | <b>Nº participantes:</b> 87 crianças de 11 e 12 anos   |
| <b>PERÍODO:</b> Manhã: 27 Tarde: 60  |  |
| <b>DESENVOLVIMENTO:</b><br><b>1ª e 4ª semana:</b> CONTROLE PRECISO NO TECLADO ou mouse <b>Jogo:</b> Neonball<br><a href="http://www.clickjogos.com.br/jogos/neonball/">http://www.clickjogos.com.br/jogos/neonball/</a><br><b>Descrição:</b> O jogo propõe que a criança conduza a bola de neon até o buraco de neon, as estrelas nas fases, são pontos que contará bônus e o menor tempo para chegar no objetivo também pontua. Os usuários encontraram vários obstáculos, inclusive o tempo, pois a bola de neon fica sempre presa nas barras de laser azul, a dificuldade é saber a hora certa de mudar de barra do laser azul, se sair quando a bola estiver subindo ela irá na diagonal pra cima. A cada fase, a dificuldade aumenta. |  |
| <b>Eixos Norteadores:</b> <b>Eixo 1 – Convivência Social:</b> Capacidade de comunicar-se; Capacidade de demonstrar emoção e autocontrole;<br><b>Eixo 2 – Direito de Ser:</b> Direito de aprender e experimentar; Direito à comunicação;  |  |



**Associação de Instrução Popular e Beneficência**  
**CENTRO PROMOCIONAL SÃO JOSÉ**

Av. José Maria de Almeida Prado nº 265 – Jd Pedro Ometto – Jauá / SP – Fone (14) 3622-3142  
CNPJ 50.228.097/0007-58 – Inscrição Municipal 44.475  
Utilidade Pública Federal – Decreto 46929/59  
Utilidade Pública Estadual – Decreto 33878/58  
Utilidade Pública Municipal – Lei 4.044 de 03/07/2006

|  |  |
|--|--|
| <b>AÇÃO:</b> INFORMÁTICA   | <b>Objetivo:</b> Ensinar as ferramentas e funcionalidades do Excel 2010.     |
| <b>Responsável:</b> Daniel   | <b>Local:</b> Centro Promocional São José                                    |
| <b>DIAS:</b> Uma vez por semana  | <b>Nºparticipantes:</b> 22 adolescentes de 13 e 15 anos do período da manhã. |
| <b>DESENVOLVIMENTO:</b><br><b>1º semana- Tema :</b> FORMANTANDO CÉLULAS <ul style="list-style-type: none"><li>• Alterando Fonte, Cor e Tamanho do caractere ou número.</li><li>• Alterando o alinhamento da célula.</li><li>• Alterando a formatação dos valores numéricos</li></ul> <b>2º semana- Tema:</b> CTRL+C e CTRL+V <ul style="list-style-type: none"><li>• Inserindo bordas.</li><li>• Copiando uma formatação.</li><li>• Movendo células, colunas ou linhas.</li><li>• Copiando Células, Colunas ou Linhas.</li><li>• Utilizando Estilos Rápidos</li></ul> <b>3º semana- Tema:</b> FORMATAÇÕES <ul style="list-style-type: none"><li>• Criando um novo Estilo Rápido</li><li>• Mesclando e Modificando Estilos Rápidos</li><li>• Localizando e substituindo dados</li><li>• Localizando Conteúdos</li><li>• Localizando e substituindo conteúdos</li><li>• Ir para um ponto específico</li></ul> <b>4º semana- Tema:</b> REVISÃO E EXERCICIOS |  |
| <b>Eixos Norteadores: Eixo 1 – Convivência Social:</b> Capacidade de comunicar-se; Capacidade de demonstrar emoção e autocontrole;<br><b>Eixo 2 – Direito de Ser:</b> Direito de aprender e experimentar; Direito à comunicação;   |  |



**Associação de Instrução Popular e Beneficência**  
**CENTRO PROMOCIONAL SÃO JOSÉ**

Av. José Maria de Almeida Prado nº 265 – Jd Pedro Ometto – Jaú / SP – Fone (14) 3622-3142  
CNPJ 50.228.097/0007-58 – Inscrição Municipal 44.475  
Utilidade Pública Federal – Decreto 46929/59  
Utilidade Pública Estadual – Decreto 33878/58  
Utilidade Pública Municipal – Lei 4.044 de 03/07/2006

|  |  |
|--|--|
| <b>AÇÃO:</b> ARTESANATO<br><b>TEMA:</b> Caixa Organizadora e demais objetivos.   | <b>OBJETIVO:</b> - Conscientizar sobre a importância da organização de seus objetos pessoais no ambiente em que vivem. |
| <b>Responsável:</b> Antônia  | <b>Local:</b> Centro Promocional São José  |
| <b>DIAS:</b> Uma vez por semana  | <b>Nºparticipantes:</b> 109 adolescentes de 9 a 15 anos  |
| <b>Período:</b> Manhã: 49      Tarde:60  |  |
| <b>DESENVOLVIMENTO:</b> Além da caixa organizado, as crianças e adolescentes desenvolveram outros objetos e peças: Mandala, Bate Mão, Vidro Decorado com Toalha, Cachicol de Dedo e Bloco de Anotações.<br><b>Material Usado:</b> Palito, lã, tesoura, toalha, agulha, linha, tecida, viés, termocolante, vidro, sianinha, cola papel paraná, bloco de papel |  |
| <b>Eixos Norteadores:</b> <b>Eixo 1 – Convivência Social:</b> Capacidade de comunicar-se; Capacidade de encontrar soluções para os conflitos do grupo; Capacidade de realizar tarefas em grupo; Capacidade de Desenvolver Novas relações.<br><b>Eixo 2 – Direito de Ser:</b> Direito de aprender e experimentar; Direito à comunicação;                      |  |

**Fotos:**



**Associação de Instrução Popular e Beneficência**  
**CENTRO PROMOCIONAL SÃO JOSÉ**

Av. José Maria de Almeida Prado nº 265 – Jd Pedro Ornetto – Jauá / SP – Fone (14) 3622-3142  
 CNPJ 50.228.097/0007-58 – Inscrição Municipal 44.475  
 Utilidade Pública Federal – Decreto 46929/59  
 Utilidade Pública Estadual – Decreto 33878/58  
 Utilidade Pública Municipal – Lei 4.044 de 03/07/2006

|  |   |
|--|---|
| <b>AÇÃO:</b> JUDÔ  | <b>OBJETIVO:</b> Desenvolver habilidades no esporte, bem como trabalhar o respeito com o próximo, autocontrole e autoconfiança. |
| <b>Responsável:</b> Professor Hercílio   | <b>Local:</b> Centro Promocional São José   |
| <b>DIAS:</b> Terças e quintas- feiras (semanalmente)   | <b>Nºparticipante:</b> 84 usuários de 9 a 15anos do período da manhã.   |
| <b>DESENVOLVIMENTO:</b> As oficinas de judô são realizadas através da parceria com a Secretaria de Esportes que disponibiliza o professor Hercílio. Além das habilidades específicas do esporte, o judô permite trabalhar o respeito com o próximo, o autocontrole e a autoconfiança.<br>As oficinas deste ano tiveram início dia 22/02. |   |

|  |   |
|--|---|
| <b>AÇÃO:</b> KARATÊ  | <b>OBJETIVO:</b> Desenvolver habilidades no esporte, bem como trabalhar o respeito com o próximo, autocontrole e autoconfiança. |
| <b>Responsável:</b> Professora Rita  | <b>Local:</b> Centro Promocional São José   |
| <b>DIAS:</b> as quartas-feiras em ambos os períodos  | <b>Nºparticipante:</b> 58 usuários de 9 a 11anos  |
| <b>PERÍODO:</b> Manhã: 28 Tarde:30   |   |
| <b>DESENVOLVIMENTO:</b> As oficinas de Karatê são realizadas através da parceria com a Secretaria de Esportes que disponibiliza a professora Rita. Além das habilidades específicas do esporte, o karatê permite trabalhar o respeito com o próximo, o autocontrole e a autoconfiança. |   |

|  |  |
|--|--|
| <b>AÇÃO:</b> XADREZ  | <b>OBJETIVO:</b> Desenvolver habilidades no esporte, bem como trabalhar o respeito com o próximo, autocontrole, autoconfiança e o raciocínio lógico. |
| <b>Responsável:</b> Professora Douglas   | <b>Local:</b> Centro Promocional São José  |
| <b>DIAS:</b> as quartas-feiras no período tarde  | <b>Nºparticipante:</b> 4 CRIANÇAS  |
| <b>PERÍODO:</b> Tarde: 4   |  |
| <b>DESENVOLVIMENTO:</b> As oficinas de xadrez são realizadas através da parceria com a Secretaria de Esportes que disponibiliza o professor Douglas. Além das habilidades específicas do esporte, o xadrez permite trabalhar o respeito com o próximo, o autocontrole, a autoconfiança, o raciocínio lógico e estratégico. |  |

|                                      |   |
|--------------------------------------|---|
| <b>AÇÃO:</b> ATIVIDADE FÍSICA - SESI | <b>OBJETIVO:</b> Propiciar a prática esportiva: habilidades, técnicas, atitudes e normas, bem como valores, respeito, cooperação entre outros.. |
| <b>Responsável:</b> Professora Elida | <b>Local:</b> SESI  |
| Manhã 54 Tarde 60                    | <b>Nºparticipante:</b> 114 crianças e adolescentes  |



**Associação de Instrução Popular e Beneficência**  
**CENTRO PROMOCIONAL SÃO JOSÉ**

Av. José Maria de Almeida Prado nº 265 – Jd Pedro Ometto – Jaú / SP – Fone (14) 3622-3142  
CNPJ 50.228.097/0007-58 – Inscrição Municipal 44.475  
Utilidade Pública Federal – Decreto 46929/59  
Utilidade Pública Estadual – Decreto 33878/58  
Utilidade Pública Municipal – Lei 4.044 de 03/07/2006

**DESENVOLVIMENTO:** As atividades físicas são realizadas através da parceria com o SESI pelo Programa Atleta do Futuro (PAF), que disponibiliza uma professora para desenvolver as atividades. Entretanto esta atividade não é disponível para todos os usuários.

Crianças de 6 a 8anos (período da manhã): Terça e quinta-feira – prática esportiva

Crianças de 9 e 10 anos(período da tarde): Terça e quinta-feira – tênis

Crianças e adolescentes de 11 e 12 anos (período da tarde): Segunda e Quarta-feira – basquete e e natação

**X - RESULTADOS OBTIDOS:**

**10.1) PONTOS POSITIVOS:**

- Boa participação nos usuários nas oficinas e grupos;
- Boa socialização e parceria dos usuários das oficinas de artesanato, de modo que as crianças e adolescentes ajudavam uns aos outros na compreensão da atividade.
- Melhor participação das mães do evento promovido.
- Equipe técnica completa.

**10.2) PONTOS NEGATIVOS:**

- Falta de espaço para desenvolver algumas atividades.

**10.3) PROPOSTAS PARA A SUPERACÃO:**

- Promover espaço adequado e coberto para realizar algumas oficinas.( a longo prazo)

Jaú, 30 de junho de 2018.

---

Priscila Andresa de Oliveira  
Diretora  
RG 40.396.944-x

---

Maria de Lourdes Santos Silva  
Coordenadora  
RG 24.849.815-0

---

Lorena Gomes Righi  
Assistente Social  
CRESS 56.243

---

Larissa Fernanda da Silva  
Assistente Social  
CRESS 60.452

---

Jaqueline Alves de Oliveira  
Psicóloga  
CRP nº 06/129466